

Urgent Return receipt Expand Group Restricted Prevent Copy

Submission Number:  
TPB/R/S/K3/URAS/1-S032

From: [REDACTED]  
Sent: 2024-10-20 星期日 08:36:06  
To: tpbpd/PLAND <tpbpd@pland.gov.hk>  
Subject: YTM-013\_submission

Representation Number:  
TPB/R/S/K3/URAS/1-R101

旺角洗衣街/花墟道重建方案(YTM-013)公眾申訴，需要你的意見!

千年樹木 百年樹人，過往幾十年由前人拼搏，成就今時今日花墟。花墟不單是香港一個特色地標，更像是一種文化。文化只會被摧毀，並不會重建，蘭帖街、波鞋街正正是活生生例子。

反對理由 (可選多項)

【1】花墟重建 特色喪失：花墟因社群多年有機發展，成為世界知名的旅遊區。現行重建計劃將清拆核心地段興建高密度住宅，破壞花墟整體性，難以保留原有街道活力氛圍。過去如蘭帖街和波鞋街的重建例子顯示，保留地區特色往往只成空談。|【2】重建範圍 標準任意：現行重建範圍標準不明，重建優先考量市建局財務利益而非實際需要。多數建築近年已維修完備，並無急切重建需求，而真正年久失修的建築物卻被排除在外，顯示範圍劃分不合理。|【3】水道公園 過橋抽水：市建局原計劃以「城市水道公園」名義納入大量公有土地，但後來竟改為建設「水池」、「水盤」等設施，明顯「走數」。這種名不副實的漂綠行徑削弱了重建合理性，城規會不應接受此類抽象虛構方案。|【4】活化後巷 妨礙社區：後巷活化計劃忽視其作為商戶社區空間的重要性。市建局舉銅鑼灣白沙道為例，無視當地實際情況差異，過分強調經濟價值而忽略商戶日常運作需求，削弱花墟商戶生存空間。|【5】公共設施 十年受災：重建計劃將影響大量公共設施，包括體育館、球場等停用至少8年，期間並無替代方案。若為一個不存在的「水道公園」而犧牲公眾設施，實屬不值得推行。|【6】扭曲民意 不盡不實：市建局聲稱重建得到民意支持，但訪問中並無清楚說明重建影響，受訪者亦不知社區設施會被佔用，反映民意基礎並不真實，令人質疑其評估結果的準確性。|【7】加密發展 愈來愈熱：市建局在花墟推行「地積比轉移」，建高層大樓，將進一步提高已過密的區域密度，加劇熱島效應，令市區環境更為炎熱不適，與保育和改善環境的初衷背道而馳。|【8】侵蝕公園 讓路豪宅：市建局可將公共休憩空間轉作住宅或商業用途，嚴重侵蝕公共空間，破壞公園休憩功能，對原有舊樓群缺乏整合規劃，反而集中發展豪宅，這種侵吞公共資源的重建策略應被制止。|【9】侵吞花徑 佔天光墟：重建計劃將侵佔花墟徑和界限街步行徑，令漁商商販失去營商環境，「天光墟」文化遺產將消失，花墟原有的「鳥魚花香」將變為「鳥花香」，破壞原有生態文化。

姓名 (全名) Full Name CHAN KIT NING

身份證/護照號碼 (頭四位  
字母數字) HKID/Passport  
(First 4 alphanumeric  
character)

電郵地址 Email address

旺角洗衣街/花墟道重建方案(YTM-013)公眾申訴，需要你的意見!

千年樹木 百年樹人，過往幾十年由前人拼搏，成就今時今日花墟。花墟不單是香港一個特色地標，更像是一種文化。文化只會被摧毀，並不會重建，靚帖街、波鞋街正是活生生例子。

反對理由 (可選多項)

【1】花墟重建 特色喪失：花墟因社群多年有機發展，成為世界知名的旅遊區。現行重建計劃將清拆核心地段興建高密度住宅，破壞花墟整體性，難以保留原有街道活力氛圍。過去如靚帖街和波鞋街的重建例子顯示，保留地區特色往往只成空談。 | 【2】重建範圍 標準任意：現行重建範圍標準不明，重建優先考量市建局財務利益而非實際需要。多數建築近年已維修完備，並無急切重建需求，而真正年久失修的建築物卻被排除在外，顯示範圍劃分不合理。 | 【3】水道公園 過橋抽水：市建局原計劃以「城市水道公園」名義納入大量公有土地，但後來竟改為建設「水池」、「水盤」等設施，明顯「走數」。這種名不副實的漂綠行徑削弱了重建合理性，城規會不應接受此類抽象虛構方案。 | 【4】活化後巷 妨礙社區：後巷活化計劃忽視其作為商戶社區空間的重要性。市建局舉銅鑼灣白沙道為例，無視當地實際情況差異，過分強調調經濟價值而忽略商戶日常運作需求，削弱花墟商戶生存空間。 | 【5】公共設施 十年受災：重建計劃將影響大量公共設施，包括體育館、球場等停用至少8年，期間並無替代方案。若為一個不存在的「水道公園」而犧牲公眾設施，實屬不值得推行。 | 【6】扭曲民意 不盡不實：市建局聲稱重建得到民意支持，但訪問中並無清楚說明重建影響，受訪者亦不知社區設施會被佔用，反映民意基礎並不真實，令人質疑其評估結果的準確性。 | 【7】加密發展 愈來愈熱：市建局在花墟推行「地積比轉移」，建高層大樓，將進一步提高已過密的區域密度，加劇熱島效應，令市區環境更為炎熱不適，與保育和改善環境的初衷背道而馳。 | 【8】侵蝕公園 讓路豪宅：市建局可將公共休憩空間轉作住宅或商業用途，嚴重侵蝕公共空間，破壞公園休憩功能，對原有舊樓群缺乏整合規劃，反而集中發展豪宅，這種侵吞公共資源的重建策略應被制止。 | 【9】侵吞花徑 佔天光墟：重建計劃將侵佔花墟徑和界限街步行徑，令漁商販失去營商環境，「天光墟」文化遺產將消失，花墟原有的「烏魚花香」將變為「烏花香」，破壞原有生態文化。

姓名 (全名) Full Name

CHAN KIT NING

身份證/護照號碼 (頭四位字母數字) HKID/Passport (First 4 alphanumeric character)

電郵地址 Email address

Submission Number:

TPB/R/S/K3/URAS/4-S160

Urgent Return receipt Expand Group Restricted Prevent Copy

Submission Number:  
TPB/R/S/K3/URA5/1-S033

From: [REDACTED]  
Sent: 2024-10-20 星期日 12:23:42  
To: tpbpd/PLAND <tpbpd@pland.gov.hk>  
Subject: YTM-013\_submission

Representation Number:  
TPB/R/S/K3/URA5/1-R102

旺角洗衣街/花墟道重建  
方案(YTM-013)公眾申  
訴，需要你的意見!

花墟是香港著名的景點之一，每天都吸引大量客人前往選購。在經濟如此差的時期竟然把興旺的地點重建，只會對零售業及旅遊業帶來更大的打擊。商家們也會失去信心再投資其他店舖。

反對理由 (可選多項)

【1】花墟重建 特色喪失：花墟因社群多年有機發展，成為世界知名的旅遊區。現行重建計劃將清拆核心地段興建高密度住宅，破壞花墟整體性，難以保留原有街道活力氛圍。過去如龔帖街和波鞋街的重建例子顯示，保留地區特色往往只成空談。| 【4】活化後巷 妨礙社區：後巷活化計劃忽視其作為商戶社區空間的重要性。市建局舉銅鑼灣白沙道為例，無視當地實際情況差異，過分強調經濟價值而忽略商戶日常運作需求，削弱花墟商戶生存空間。| 【6】扭曲民意 不盡不實：市建局聲稱重建得到民意支持，但訪問中並無清楚說明重建影響，受訪者亦不知社區設施會被佔用，反映民意基礎並不真實，令人質疑其評估結果的準確性。| 【7】加密發展 愈來愈熱：市建局在花墟推行「地積比轉移」，建高層大樓，將進一步提高已過密的區域密度，加劇熱島效應，令市區環境更為炎熱不適，與保育和改善環境的初衷背道而馳。| 【9】侵吞花徑 佔天光墟：重建計劃將侵佔花墟徑和界限街步行徑，令漁商商販失去營商環境，「天光墟」文化遺產將消失，花墟原有的「烏魚花香」將變為「烏花香」，破壞原有生態文化。

姓名 (全名) Full Name Wong Choi Ming

身份證/護照號碼 (頭四位  
字母數字)

HKID/Passport (First 4  
alphanumeric character)

電郵地址 Email address

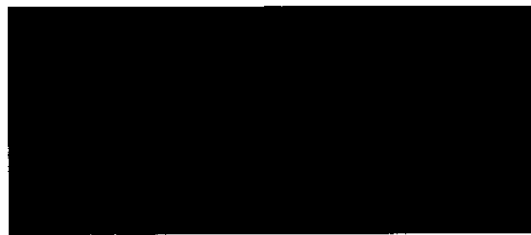

旺角洗衣街/花墟道重建方案(YTM-013)公眾申訴，需要你的意見!

花墟是香港著名的景點之一，每天都吸引大量客人前往選購。在經濟如此差的時期竟然把興旺的地點重建，只會對零售業及旅遊業帶來更大的打擊。商家們也會失去信心再投資其他店舖。

反對理由 (可選多項)

【1】花墟重建 特色喪失： 花墟因社群多年有機發展，成為世界知名的旅遊區。現行重建計劃將清拆核心地段興建高密度住宅，破壞花墟整體性，難以保留原有街道活力氛圍。過去如靚帖街和波鞋街的重建例子顯示，保留地區特色往往只成空談。 | 【4】活化後巷 妨礙社區： 後巷活化計劃忽視其作為商戶社區空間的重要性。市建局舉銅鑼灣白沙道為例，無視當地實際情況差異，過分強調經濟價值而忽略商戶日常運作需求，削弱花墟商戶生存空間。 | 【6】扭曲民意 不盡不實： 市建局聲稱重建得到民意支持，但訪問中並無清楚說明重建影響，受訪者亦不知社區設施會被佔用，反映民意基礎並不真實，令人質疑其評估結果的準確性。 | 【7】加密發展 愈來愈熱： 市建局在花墟推行「地積比轉移」，建高層大樓，將進一步提高已過密的區域密度，加劇熱島效應，令市區環境更為炎熱不適，與保育和改善環境的初衷背道而馳。 | 【9】侵吞花徑 佔天光墟： 重建計劃將侵佔花墟徑和界限街步行徑，令漁商販失去營商環境，「天光墟」文化遺產將消失，花墟原有的「烏魚花香」將變為「鳥花香」，破壞原有生態文化。

姓名 (全名) Full Name

Wong Choi Ming

身份證/護照號碼 (頭四位字母數字) HKID/Passport (First 4 alphanumeric character)

電郵地址 Email address

Submission Number:  
TPB/R/S/K3/URA5/1-S188

Urgent Return receipt Expand Group Restricted Prevent Copy

Submission Number:  
TPB/R/S/K3/URA5/1-S034

From: [REDACTED]  
Sent: 2024-10-20 星期日 12:50:24  
To: tpbpd/PLAND <tpbpd@pland.gov.hk>  
Subject: YTM-013\_submission

Representation Number:  
TPB/R/S/K3/URA5/1-R103

旺角洗衣街/花墟道重建方案(YTM-013)公眾申訴，  
需要你的意見!

花墟作為全港最大亦是唯一的鮮花市場，有其獨特性及必要性，由室內與街道、商戶與客人之間的往來與互動所組成，吸引了大量本地和遊客前來。鄰近地區如日本、韓國的鮮花批發被集中安置在一個密閉的室內，只有單一的運作和交易，沒有如花墟熱鬧的氣氛及方便度。實在不希望香港獨有的花墟被複製成另一條了無生氣、空置率高企、租金高昂的蘭帖街。

反對理由 (可選多項)

【1】花墟重建 特色喪失：花墟因社群多年有機發展，成為世界知名的旅遊區。現行重建計劃將清拆核心地段興建高密度住宅，破壞花墟整體性，難以保留原有街道活力氛圍。過去如蘭帖街和波鞋街的重建例子顯示，保留地區特色往往只成空談。| 【2】重建範圍 標準任意：現行重建範圍標準不明，重建優先考量市建局財務利益而非實際需要。多數建築近年已維修完備，並無急切重建需求，而真正年久失修的建築物卻被排除在外，顯示範圍劃分不合理。| 【3】水道公園 過橋抽水：市建局原計劃以「城市水道公園」名義納入大量公有土地，但後來竟改為建設「水池」、「水盤」等設施，明顯「走數」。這種名不副實的漂綠行徑削弱了重建合理性，城規會不應接受此類抽象虛構方案。| 【4】活化後巷 妨礙社區：後巷活化計劃忽視其作為商戶社區空間的重要性。市建局舉銅鑼灣白沙道為例，無視當地實際情況差異，過分強調經濟價值而忽略商戶日常運作需求，削弱花墟商戶生存空間。| 【5】公共設施 十年受災：重建計劃將影響大量公共設施，包括體育館、球場等停用至少8年，期間並無替代方案。若為一個不存在的「水道公園」而犧牲公眾設施，實屬不值得推行。| 【7】加密發展 愈來愈熱：市建局在花墟推行「地積比轉移」，建高層大樓，將進一步提高已過密的區域密度，加劇熱島效應，令市區環境更為炎熱不適，與保育和改善環境的初衷背道而馳。| 【8】侵蝕公園 讓路豪宅：市建局可將公共休憩空間轉作住宅或商業用途，嚴重侵蝕公共空間，破壞公園休憩功能，對原有舊樓群缺乏整合規劃，反而集中發展豪宅，這種侵吞公共資源的重建策略應被制止。| 【9】侵吞花徑 佔天光墟：重建計劃將侵佔花墟徑和界限街步行徑，令漁商商販失去營商環境，「天光墟」文化遺產將消失，花墟原有的「烏魚花香」將變為「烏花香」，破壞原有生態文化。

姓名 (全名) Full Name Leung Ka Yan

身份證/護照號碼 (頭四位  
字母數字) HKID/Passport  
(First 4 alphanumeric  
character)

[REDACTED]

旺角洗衣街/花墟道重建方案(YTM-013)公眾申訴，需要你的意見！

花墟作為全港最大亦是唯一的鮮花市場，有其獨特性及必要性，由室內與街道、商戶與客人之間的往來與互動所組成，吸引了大量本地和遊客前來。鄰近地區如日本、韓國的鮮花批發被集中安置在一個密閉的室內，只有單一的運作和交易，沒有如花墟熱鬧的氣氛及方便度。實在不希望香港獨有的花墟被複製成另一條了無生氣、空置率高企、租金高昂的囂帖街。

反對理由 (可選多項)

【1】花墟重建 特色喪失：花墟因社群多年有機發展，成為世界知名的旅遊區。現行重建計劃將清拆核心地段興建高密度住宅，破壞花墟整體性，難以保留原有街道活力氛圍。過去如囂帖街和波鞋街的重建例子顯示，保留地區特色往往只成空談。 | 【2】重建範圍標準任意：現行重建範圍標準不明，重建優先考量市建局財務利益而非實際需要。多數建築近年已維修完備，並無急切重建需求，而真正年久失修的建築物卻被排除在外，顯示範圍劃分不合理。 | 【3】水道公園 過橋抽水：市建局原計劃以「城市水道公園」名義納入大量公有土地，但後來竟改為建設「水池」、「水盤」等設施，明顯「走數」。這種名不副實的漂綠行徑削弱了重建合理性，城規會不應接受此類抽象虛構方案。 | 【4】活化後巷 妨礙社區：後巷活化計劃忽視其作為商戶社區空間的重要性。市建局學銅鑼灣白沙道為例，無視當地實際情況差異，過分強調經濟價值而忽略商戶日常運作需求，削弱花墟商戶生存空間。 | 【5】公共設施 十年受災：重建計劃將影響大量公共設施，包括體育館、球場等停用至少8年，期間並無替代方案。若為一個不存在的「水道公園」而犧牲公眾設施，實屬不值得推行。 | 【7】加密發展 愈來愈熱：市建局在花墟推行「地積比轉移」，建高層大樓，將進一步提高已過密的區域密度，加劇熱島效應，令市區環境更為炎熱不適，與保育和改善環境的初衷背道而馳。 | 【8】侵蝕公園 讓路豪宅：市建局可將公共休憩空間轉作住宅或商業用途，嚴重侵蝕公共空間，破壞公園休憩功能，對原有舊樓群缺乏整合規劃，反而集中發展豪宅，這種侵吞公共資源的重建策略應被制止。 | 【9】侵吞花徑 佔天光墟：重建計劃將侵佔花墟徑和界限街步行徑，令漁商販失去營商環境，「天光墟」文化遺產將消失，花墟原有的「烏魚花香」將變為「烏花香」，破壞原有生態文化。

姓名 (全名) Full Name

Leung Ka Yan

身份證/護照號碼 (頭四位字母數字) HKID/Passport (First 4 alphanumeric character)

電郵地址 Email address

Submission Number:  
TPB/R/S/K3/URAS/1-S187

Urgent Return receipt Expand Group Restricted Prevent Copy

Submission Number:  
TPB/R/S/K3/URAS/1-S036

From:

Sent:

To:

Subject:

2024-10-20 星期日 16:36:31

tpbpd/PLAND <tpbpd@pland.gov.hk>

YTM-013\_submission

Representation Number:  
TPB/R/S/K3/URAS/1-R104

旺角洗衣街/花墟道重建  
方案(YTM-013)公眾申  
訴，需要你的意見!

花墟市集已沿用大半世紀亦成為香港一大深導旅遊熱點同時也是本土市民放假休閒家庭好去處。以建大廈商業小數利益取代原址無疑對公眾民生利益有所侵害。樓市低微，上述的重建還有必要急切性嗎？還是留一片小小淨土給我們小市民精神生活快樂一點吧！

【1】花墟重建 特色喪失：花墟因社群多年有機發展，成為世界知名的旅遊區。現行重建計劃將清拆核心地段興建高密度住宅，破壞花墟整體性，難以保留原有街道活力氛圍。過去如蘭帖街和波鞋街的重建例子顯示，保留地區特色往往只成空談。| 【2】重建範圍標準任意：現行重建範圍標準不明，重建優先考量市建局財務利益而非實際需要。多數建築近年已維修完備，並無急切重建需求，而真正年久失修的建築物卻被排除在外，顯示範圍劃分不合理。| 【3】水道公園 過橋抽水：市建局原計劃以「城市水道公園」名義納入大量公有土地，但後來竟改為建設「水池」、「水盤」等設施，明顯「走數」。這種名不副實的漂綠行徑削弱了重建合理性，城規會不應接受此類抽象虛構方案。| 【4】活化後巷 妨礙社區：後巷活化計劃忽視其作為商戶社區空間的重要性。市建局舉銅鑼灣白沙道為例，無視當地實際情況差異，過分強調經濟價值而忽略商戶日常運作需求，削弱花墟商戶生存空間。| 【5】公共設施 十年受災：重建計劃將影響大量公共設施，包括體育館、球場等停用至少8年，期間並無替代方案。若為一個不存在的「水道公園」而犧牲公眾設施，實屬不值得推行。| 【6】扭曲民意 不盡不實：市建局聲稱重建得到民意支持，但訪問中並無清楚說明重建影響，受訪者亦不知社區設施會被佔用，反映民意基礎並不真實，令人質疑其評估結果的準確性。| 【7】加密發展 愈來愈熱：市建局在花墟推行「地積比轉移」，建高層大樓，將進一步提高已過密的區域密度，加劇熱島效應，令市區環境更為炎熱不適，與保育和改善環境的初衷背道而馳。| 【8】侵蝕公園 讓路豪宅：市建局可將公共休憩空間轉作住宅或商業用途，嚴重侵蝕公共空間，破壞公園休憩功能，對原有舊樓群缺乏整合規劃，反而集中發展豪宅，這種侵吞公共資源的重建策略應被制止。| 【9】侵吞花徑 佔天光墟：重建計劃將侵佔花墟徑和界限街步行徑，令漁商商販失去營商環境，「天光墟」文化遺產將消失，花墟原有的「鳥魚花香」將變為「鳥花香」，破壞原有生態文化。

反對理由 (可選多項)

姓名 (全名) Full Name

Wong Lai Oi Janet

身份證/護照號碼 (頭四位  
字母數字)

HKID/Passport (First 4  
alphanumeric character)

旺角洗衣街/花墟道重建方案(YTM-013)公眾申訴，需要你的意見！

花墟市集已沿用大半世紀亦成為香港一大深導旅遊熱點同時也是本土市民放假休閒家庭好去處。以建大廈商業小數利益取代原址無疑對公眾民生利益有所侵害。樓市低微，上述的重建還有必要急切性嗎？還是留一片小小淨土給我們小市民精神生活快樂一點吧！

反對理由 (可選多項)

【1】花墟重建 特色喪失：花墟因社群多年有機發展，成為世界知名的旅遊區。現行重建計劃將清拆核心地段興建高密度住宅，破壞花墟整體性，難以保留原有街道活力氛圍。過去如嘉帖街和波鞋街的重建例子顯示，保留地區特色往往只成空談。 | 【2】重建範圍 標準任意：現行重建範圍標準不明，重建優先考量市建局財務利益而非實際需要。多數建築近年已維修完備，並無急切重建需求，而真正年久失修的建築物卻被排除在外，顯示範圍劃分不合理。 | 【3】水道公園 過橋抽水：市建局原計劃以「城市水道公園」名義納入大量公有土地，但後來竟改為建設「水池」、「水盤」等設施，明顯「走數」。這種名不副實的漂綠行徑削弱了重建合理性，城規會不應接受此類抽象虛構方案。 | 【4】活化後巷 妨礙社區：後巷活化計劃忽視其作為商戶社區空間的重要性。市建局舉銅鑼灣白沙道為例，無視當地實際情況差異，過分強調經濟價值而忽略商戶日常運作需求，削弱花墟商戶生存空間。 | 【5】公共設施 十年受災：重建計劃將影響大量公共設施，包括體育館、球場等停用至少8年，期間並無替代方案。若為一個不存在的「水道公園」而犧牲公眾設施，實屬不值得推行。 | 【6】扭曲民意 不盡不實：市建局聲稱重建得到民意支持，但訪問中並無清楚說明重建影響，受訪者亦不知社區設施會被佔用，反映民意基礎並不真實，令人質疑其評估結果的準確性。 | 【7】加密發展 愈來愈熱：市建局在花墟推行「地積比轉移」，建高層大樓，將進一步提高已過密的區域密度，加劇熱島效應，令市區環境更為炎熱不適，與保育和改善環境的初衷背道而馳。 | 【8】侵蝕公園 讓路豪宅：市建局可將公共休憩空間轉作住宅或商業用途，嚴重侵蝕公共空間，破壞公園休憩功能，對原有舊樓群缺乏整合規劃，反而集中發展豪宅，這種侵吞公共資源的重建策略應被制止。 | 【9】侵吞花徑 佔天光墟：重建計劃將侵佔花墟徑和界限街步行徑，令漁商販失去營商環境，「天光墟」文化遺產將消失，花墟原有的「烏魚花香」將變為「鳥花香」，破壞原有生態文化。

姓名 (全名) Full Name

Wong Lai Oi Janet

身份證/護照號碼 (頭四位字母數字) HKID/Passport (First 4 alphanumeric character)

電郵地址 Email address

Submission Number:  
TPB/R/S/K3/URA5/1-S203



旺角洗衣街/花墟道重建方案(YTM-013)公眾申訴，需要你的意見!

社會裏頭，公共空間並非由簡單的「宣稱」便能形成。經由長年累月，街坊、商戶打造的空間，今以快刀斬亂麻之勢摧之，實欠周全。

反對理由 (可選多項)

【1】花墟重建 特色喪失：花墟因社群多年有機發展，成為世界知名的旅遊區。現行重建計劃將清拆核心区地段興建高密度住宅，破壞花墟整體性，難以保留原有街道活力氛圍。過去如嘉帖街和波鞋街的重建例子顯示，保留地區特色往往只成空談。 | 【2】重建範圍 標準任意：現行重建範圍標準不明，重建優先考量市建局財務利益而非實際需要。多數建築近年已維修完備，並無急切重建需求，而真正年久失修的建築物卻被排除在外，顯示範圍劃分不合理。 | 【5】公共設施 十年受災：重建計劃將影響大量公共設施，包括體育館、球場等停用至少8年，期間並無替代方案。若為一個不存在的「水道公園」而犧牲公眾設施，實屬不值得推行。 | 【6】扭曲民意 不盡不實：市建局聲稱重建得到民意支持，但訪問中並無清楚說明重建影響，受訪者亦不知社區設施會被佔用，反映民意基礎並不真實，令人質疑其評估結果的準確性。

姓名 (全名) Full Name

賴浚維

身份證/護照號碼 (頭四位字母數字) HKID/Passport (First 4 alphanumeric character)

電郵地址 Email address

Submission Number:

TPB/R/S/K3/URAS/1-S037

Representation Number:

TPB/R/S/K3/URAS/1-R105

旺角洗衣街/花墟道重建方案(YTM-013)公眾申訴，需要你的意見!

花墟是香港一個富有特色的地方，如果要重建就失去了香港一個特色的地方！花墟應該成為香港的其中一個旅遊景點，而景點而不是重建，而是需要保留往昔的特色，它應該成為保護文物的一種

反對理由 (可選多項)

【1】花墟重建 特色喪失：花墟因社群多年有機發展，成為世界知名的旅遊區。現行重建計劃將清拆核心地段興建高密度住宅，破壞花墟整體性，難以保留原有街道活力氛圍。過去如蠶帖街和波鞋街的重建例子顯示，保留地區特色往往只成空談。 | 【3】水道公園 過橋抽水：市建局原計劃以「城市水道公園」名義納入大量公有土地，但後來竟改為建設「水池」、「水盤」等設施，明顯「走數」。這種名不副實的漂綠行徑削弱了重建合理性，城規會不應接受此類抽象虛構方案。 | 【4】活化後巷 妨礙社區：後巷活化計劃忽視其作為商戶社區空間的重要性。市建局舉銅鑼灣白沙道為例，無視當地實際情況差異，過分強調經濟價值而忽略商戶日常運作需求，削弱花墟商戶生存空間。 | 【6】扭曲民意 不盡不實：市建局聲稱重建得到民意支持，但訪問中並無清楚說明重建影響，受訪者亦不知社區設施會被佔用，反映民意基礎並不真實，令人質疑其評估結果的準確性。 | 【7】加密發展 愈來愈熱：市建局在花墟推行「地積比轉移」，建高層大樓，將進一步提高已過密的區域密度，加劇熱島效應，令市區環境更為炎熱不適，與保育和改善環境的初衷背道而馳。

姓名 (全名) Full Name

Yeung yuk ming

身份證/護照號碼 (頭四位字母數字) HKID/Passport (First 4 alphanumeric character)

電郵地址 Email address

Submission Number:

TPB/R/S/K3/URAE/1-S038

Representation Number:

TPB/R/S/K3/URAE/1-R106

旺角洗衣街/花墟道重建方案(YTM-013)公眾申訴，需要你的意見！

真正年久失修的建築物卻被排除在外，顯示重建範圍劃分不合理。

反對理由 (可選多項)

**【1】花墟重建 特色喪失：** 花墟因社群多年有機發展，成為世界知名的旅遊區。現行重建計劃將清拆核心地段興建高密度住宅，破壞花墟整體性，難以保留原有街道活力氛圍。過去如露帖街和波鞋街的重建例子顯示，保留地區特色往往只成空談。 | **【2】重建範圍 標準任意：** 現行重建範圍標準不明，重建優先考量市建局財務利益而非實際需要。多數建築近年已維修完備，並無急切重建需求，而真正年久失修的建築物卻被排除在外，顯示範圍劃分不合理。 | **【3】水道公園 過橋抽水：** 市建局原計劃以「城市水道公園」名義納入大量公有土地，但後來竟改為建設「水池」、「水盤」等設施，明顯「走數」。這種名不副實的漂綠行徑削弱了重建合理性，城規會不應接受此類抽象虛構方案。 | **【4】活化後巷 妨礙社區：** 後巷活化計劃忽視其作為商戶社區空間的重要性。市建局舉銅鑼灣白沙道為例，無視當地實際情況差異，過分強調經濟價值而忽略商戶日常運作需求，削弱花墟商戶生存空間。 | **【5】公共設施 十年受災：** 重建計劃將影響大量公共設施，包括體育館、球場等停用至少8年，期間並無替代方案。若為一個不存在的「水道公園」而犧牲公眾設施，實屬不值得推行。 | **【6】扭曲民意 不盡不實：** 市建局聲稱重建得到民意支持，但訪問中並無清楚說明重建影響，受訪者亦不知社區設施會被佔用，反映民意基礎並不真實，令人質疑其評估結果的準確性。 | **【7】加密發展 愈來愈熱：** 市建局在花墟推行「地積比轉移」，建高層大樓，將進一步提高已過密的區域密度，加劇熱島效應，令市區環境更為炎熱不適，與保育和改善環境的初衷背道而馳。 | **【8】侵蝕公園 讓路豪宅：** 市建局可將公共休憩空間轉作住宅或商業用途，嚴重侵蝕公共空間，破壞公園休憩功能，對原有舊樓群缺乏整合規劃，反而集中發展豪宅，這種侵吞公共資源的重建策略應被制止。 | **【9】侵吞花徑 佔天光墟：** 重建計劃將侵佔花墟徑和界限街步行徑，令漁商販失去營商環境，「天光墟」文化遺產將消失，花墟原有的「烏魚花香」將變為「烏花香」，破壞原有生態文化。

姓名 (全名) Full Name

Perigo Feliciano Jr Lozada

身份證/護照號碼 (頭四位字母數字) HKID/Passport (First 4 alphanumeric character)

電郵地址 Email address

Representation Number:  
TPB/R/S/K3/JUR4/1-R107

Submission Number:  
TPB/R/S/K3/JUR4/1-S039

旺角洗衣街/花墟道重建方案(YTM-013)公眾申訴，需要你的意見!

本人經常會行花墟，就重建一個事表示驚訝，對愛花惜花的人小了一個聚腳點。難得嘅香港時代特色不斷演變，太商業化。到處高樓大廈，實在令人惋惜

反對理由 (可選多項)

【1】花墟重建 特色喪失：花墟因社群多年有機發展，成為世界知名的旅遊區。現行重建計劃將清拆核心地段興建高密度住宅，破壞花墟整體性，難以保留原有街道活力氛圍。過去如薈帖街和波鞋街的重建例子顯示，保留地區特色往往只成空談。 | 【2】重建範圍 標準任意：現行重建範圍標準不明，重建優先考量市建局財務利益而非實際需要。多數建築近年已維修完備，並無急切重建需求，而真正年久失修的建築物卻被排除在外，顯示範圍劃分不合理。 | 【3】水道公園 過橋抽水：市建局原計劃以「城市水道公園」名義納入大量公有土地，但後來竟改為建設「水池」、「水盤」等設施，明顯「走數」。這種名不副實的漂綠行徑削弱了重建合理性，城規會不應接受此類抽象虛構方案。 | 【4】活化後巷 妨礙社區：後巷活化計劃忽視其作為商戶社區空間的重要性。市建局舉銅鑼灣白沙道為例，無視當地實際情況差異，過分強調經濟價值而忽略商戶日常運作需求，削弱花墟商戶生存空間。 | 【5】公共設施 十年受災：重建計劃將影響大量公共設施，包括體育館、球場等停用至少8年，期間並無替代方案。若為一個不存在的「水道公園」而犧牲公眾設施，實屬不值得推行。 | 【6】扭曲民意 不盡不實：市建局聲稱重建得到民意支持，但訪問中並無清楚說明重建影響，受訪者亦不知社區設施會被佔用，反映民意基礎並不真實，令人質疑其評估結果的準確性。 | 【7】加密發展 愈來愈熱：市建局在花墟推行「地積比轉移」，建高層大樓，將進一步提高已過密的區域密度，加劇熱島效應，令市區環境更為炎熱不適，與保育和改善環境的初衷背道而馳。 | 【8】侵蝕公園 讓路豪宅：市建局可將公共休憩空間轉作住宅或商業用途，嚴重侵蝕公共空間，破壞公園休憩功能，對原有舊樓群缺乏整合規劃，反而集中發展豪宅，這種侵吞公共資源的重建策略應被制止。 | 【9】侵吞花徑 佔天光墟：重建計劃將侵佔花墟徑和界限街步行徑，令漁商販失去營商環境，「天光墟」文化遺產將消失，花墟原有的「烏魚花香」將變為「烏花香」，破壞原有生態文化。

姓名 (全名) Full Name

Chu Wing Yee

身份證/護照號碼 (頭四位字母數字) HKID/Passport (First 4 alphanumeric character)

電郵地址 Email address

Representation Number:

TPB/R/S/K3/URAS41-R108

Submission Number:

TPB/R/S/K3/URAS/1-S040

旺角洗衣街/花墟道重建方案(YTM-013)公眾申訴，需要你的意見!

希望保留區內老樹，建設水道公園會大量砍伐老樹，對原有的生態環境造成破壞，亦提供不到淨化空氣的作用，實在可惜。

反對理由 (可選多項)

**【1】花墟重建 特色喪失：** 花墟因社群多年有機發展，成為世界知名的旅遊區。現行重建計劃將清拆核心地段興建高密度住宅，破壞花墟整體性，難以保留原有街道活力氛圍。過去如禧帖街和波鞋街的重建例子顯示，保留地區特色往往只成空談。 | **【3】水道公園 過橋抽水：** 市建局原計劃以「城市水道公園」名義納入大量公有土地，但後來竟改為建設「水池」、「水盤」等設施，明顯「走數」。這種名不副實的漂綠行徑削弱了重建合理性，城規會不應接受此類抽象虛構方案。 | **【5】公共設施 十年受災：** 重建計劃將影響大量公共設施，包括體育館、球場等停用至少8年，期間並無替代方案。若為一個不存在的「水道公園」而犧牲公眾設施，實屬不值得推行。 | **【7】加密發展 愈來愈熱：** 市建局在花墟推行「地積比轉移」，建高層大樓，將進一步提高已過密的區域密度，加劇熱島效應，令市區環境更為炎熱不適，與保育和改善環境的初衷背道而馳。 | **【9】侵吞花徑 佔天光墟：** 重建計劃將侵佔花墟徑和界限街步行徑，令漁商販失去營商環境，「天光墟」文化遺產將消失，花墟原有的「烏魚花香」將變為「烏花香」，破壞原有生態文化。

姓名 (全名) Full Name

黃靜思

身份證/護照號碼 (頭四位字母數字) HKID/Passport (First 4 alphanumeric character)

電郵地址 Email address

Representation Number:  
TPB/R/S/K3/UR45/1-R109

Submission Number:  
TPB/R/S/K3/UR45/1-S041

旺角洗衣街/花墟道重建方案(YTM-013)公眾申訴，需要你的意見！

這個重建項目並不是活化，而是會殺死了這裏的特色與文化！

反對理由 (可選多項)

【1】花墟重建 特色喪失：花墟因社群多年有機發展，成為世界知名的旅遊區。現行重建計劃將清拆核心地段興建高密度住宅，破壞花墟整體性，難以保留原有街道活力氛圍。過去如薈帖街和波鞋街的重建例子顯示，保留地區特色往往只成空談。 | 【2】重建範圍 標準任意：現行重建範圍標準不明，重建優先考量市建局財務利益而非實際需要。多數建築近年已維修完備，並無急切重建需求，而真正年久失修的建築物卻被排除在外，顯示範圍劃分不合理。 | 【3】水道公園 過橋抽水：市建局原計劃以「城市水道公園」名義納入大量公有土地，但後來竟改為建設「水池」、「水盤」等設施，明顯「走數」。這種名不副實的漂綠行徑削弱了重建合理性，城規會不應接受此類抽象虛構方案。 | 【4】活化後巷 妨礙社區：後巷活化計劃忽視其作為商戶社區空間的重要性。市建局舉銅鑼灣白沙道為例，無視當地實際情況差異，過分強調調經濟價值而忽略商戶日常運作需求，削弱花墟商戶生存空間。 | 【5】公共設施 十年受災：重建計劃將影響大量公共設施，包括體育館、球場等停用至少8年，期間並無替代方案。若為一個不存在的「水道公園」而犧牲公眾設施，實屬不值得推行。 | 【6】扭曲民意 不盡不實：市建局聲稱重建得到民意支持，但訪問中並無清楚說明重建影響，受訪者亦不知社區設施會被佔用，反映民意基礎並不真實，令人質疑其評估結果的準確性。 | 【7】加密發展 愈來愈熱：市建局在花墟推行「地積比轉移」，建高層大樓，將進一步提高已過密的區域密度，加劇熱島效應，令市區環境更為炎熱不適，與保育和改善環境的初衷背道而馳。 | 【8】侵蝕公園 讓路豪宅：市建局可將公共休憩空間轉作住宅或商業用途，嚴重侵蝕公共空間，破壞公園休憩功能，對原有舊樓群缺乏整合規劃，反而集中發展豪宅，這種侵吞公共資源的重建策略應被制止。 | 【9】侵吞花徑 佔天光墟：重建計劃將侵佔花墟徑和界限街步行徑，令漁商販失去營商環境，「天光墟」文化遺產將消失，花墟原有的「烏魚花香」將變為「烏花香」，破壞原有生態文化。

姓名 (全名) Full Name

Leung Ho Chuen

身份證/護照號碼 (頭四位字母數字) HKID/Passport (First 4 alphanumeric character)

電郵地址 Email address

Representation Number:

TPB/R/S/K3/URAS/1-R110

Submission Number:

TPB/R/S/K3/URAS/A-S043

旺角洗衣街/花墟道重建方案(YTM-013)公眾申訴，需要你的意見！

保留！

反對理由 (可選多項)

【1】花墟重建 特色喪失：花墟因社群多年有機發展，成為世界知名的旅遊區。現行重建計劃將清拆核心地段興建高密度住宅，破壞花墟整體性，難以保留原有街道活力氛圍。過去如靚帖街和波鞋街的重建例子顯示，保留地區特色往往只成空談。 | 【2】重建範圍 標準任意：現行重建範圍標準不明，重建優先考量市建局財務利益而非實際需要。多數建築近年已維修完備，並無急切重建需求，而真正年久失修的建築物卻被排除在外，顯示範圍劃分不合理。 | 【3】水道公園 過橋抽水：市建局原計劃以「城市水道公園」名義納入大量公有土地，但後來竟改為建設「水池」、「水盤」等設施，明顯「走數」。這種名不副實的漂綠行徑削弱了重建合理性，城規會不應接受此類抽象虛構方案。 | 【4】活化後巷 妨礙社區：後巷活化計劃忽視其作為商戶社區空間的重要性。市建局舉銅鑼灣白沙道為例，無視當地實際情況差異，過分強調經濟價值而忽略商戶日常運作需求，削弱花墟商戶生存空間。 | 【5】公共設施 十年受災：重建計劃將影響大量公共設施，包括體育館、球場等停用至少8年，期間並無替代方案。若為一個不存在的「水道公園」而犧牲公眾設施，實屬不值得推行。 | 【6】扭曲民意 不盡不實：市建局聲稱重建得到民意支持，但訪問中並無清楚說明重建影響，受訪者亦不知社區設施會被佔用，反映民意基礎並不真實，令人質疑其評估結果的準確性。 | 【7】加密發展 愈來愈熱：市建局在花墟推行「地積比轉移」，建高層大樓，將進一步提高已過密的區域密度，加劇熱島效應，令市區環境更為炎熱不適，與保育和改善環境的初衷背道而馳。 | 【8】侵蝕公園 讓路豪宅：市建局可將公共休憩空間轉作住宅或商業用途，嚴重侵蝕公共空間，破壞公園休憩功能，對原有舊樓群缺乏整合規劃，反而集中發展豪宅，這種侵吞公共資源的重建策略應被制止。 | 【9】侵吞花徑 佔天光墟：重建計劃將侵佔花墟徑和界限街步行徑，令漁商販失去營商環境，「天光墟」文化遺產將消失，花墟原有的「烏魚花香」將變為「烏花香」，破壞原有生態文化。

姓名 (全名) Full Name

Keung siu lun

身份證/護照號碼 (頭四位字母數字) HKID/Passport (First 4 alphanumeric character)

電郵地址 Email address

Representation Number:

TPB/R/S/K3/URAS/1-R111

Submission Number:

TPB/R/S/K3/URAS/1-S044

旺角洗衣街/花墟道重建方案(YTM-013)公眾申訴，需要你的意見!

香港已經有很多富有本地特色文化的地方/街區，因為重建而消失得無影無蹤，例如靚帖街，重建後空降了仿西方建築的住宅項目，半點靚帖街舊有的文化也沒有。希望香港不會再有特色街道因為一個沒有從本土文化着想的重建方案而消失。亦請城規會從花商的角度去思考重建帶來的影響。國內外也有很多重建後仍然保留當地文化歷史，兼且發展新項目的案例，例如英國的Mayfair，國內的成都太古里，新舊兼顧。希望城規會能用專業的角度把關重建項目的方案是否真的能傳承香港僅有的花墟特色。

反對理由 (可選多項)

【1】花墟重建 特色喪失：花墟因社群多年有機發展，成為世界知名的旅遊區。現行重建計劃將清拆核心地段興建高密度住宅，破壞花墟整體性，難以保留原有街道活力氛圍。過去如靚帖街和波鞋街的 rebuilt 例子顯示，保留地區特色往往只成空談。 | 【2】重建範圍 標準任意：現行重建範圍標準不明，重建優先考量市建局財務利益而非實際需要。多數建築近年已維修完備，並無急切重建需求，而真正年久失修的建築物卻被排除在外，顯示範圍劃分不合理。 | 【4】活化後巷 妨礙社區：後巷活化計劃忽視其作為商戶社區空間的重要性。市建局舉銅鑼灣白沙道為例，無視當地實際情況差異，過分強調經濟價值而忽略商戶日常運作需求，削弱花墟商戶生存空間。 | 【6】扭曲民意 不盡不實：市建局聲稱重建得到民意支持，但訪問中並無清楚說明重建影響，受訪者亦不知社區設施會被佔用，反映民意基礎並不真實，令人質疑其評估結果的準確性。

姓名 (全名) Full Name

Lo Wai

身份證/護照號碼 (頭四位字母數字) HKID/Passport (First 4 alphanumeric character)

電郵地址 Email address

Representation Number:

TPB/R/S/K3/URAS/1-R112

Submission Number:

TPB/R/S/K3/URAS/1-S045



旺角洗衣街/花墟道重建方案(YTM-013)公眾申訴，需要你的意見!

重建破壞花墟生態，損害居民及商戶福祉

反對理由 (可選多項)

【1】花墟重建 特色喪失：花墟因社群多年有機發展，成為世界知名的旅遊區。現行重建計劃將清拆核心地段興建高密度住宅，破壞花墟整體性，難以保留原有街道活力氛圍。過去如露帖街和波鞋街的重建例子顯示，保留地區特色往往只成空談。 | 【2】重建範圍 標準任意：現行重建範圍標準不明，重建優先考量市建局財務利益而非實際需要。多數建築近年已維修完備，並無急切重建需求，而真正年久失修的建築物卻被排除在外，顯示範圍劃分不合理。 | 【3】水道公園 過橋抽水：市建局原計劃以「城市水道公園」名義納入大量公有土地，但後來竟改為建設「水池」、「水盤」等設施，明顯「走數」。這種名不副實的漂綠行徑削弱了重建合理性，城規會不應接受此類抽象虛構方案。 | 【4】活化後巷 妨礙社區：後巷活化計劃忽視其作為商戶社區空間的重要性。市建局舉銅鑼灣白沙道為例，無視當地實際情況差異，過分強調經濟價值而忽略商戶日常運作需求，削弱花墟商戶生存空間。 | 【5】公共設施 十年受災：重建計劃將影響大量公共設施，包括體育館、球場等停用至少8年，期間並無替代方案。若為一個不存在的「水道公園」而犧牲公眾設施，實屬不值得推行。 | 【6】扭曲民意 不盡不實：市建局聲稱重建得到民意支持，但訪問中並無清楚說明重建影響，受訪者亦不知社區設施會被佔用，反映民意基礎並不真實，令人質疑其評估結果的準確性。 | 【7】加密發展 愈來愈熱：市建局在花墟推行「地積比轉移」，建高層大樓，將進一步提高已過密的區域密度，加劇熱島效應，令市區環境更為炎熱不適，與保育和改善環境的初衷背道而馳。 | 【8】侵蝕公園 讓路豪宅：市建局可將公共休憩空間轉作住宅或商業用途，嚴重侵蝕公共空間，破壞公園休憩功能，對原有舊樓群缺乏整合規劃，反而集中發展豪宅，這種侵吞公共資源的重建策略應被制止。 | 【9】侵吞花徑 佔天光墟：重建計劃將侵佔花墟徑和界限街步行徑，令漁商販失去營商環境，「天光墟」文化遺產將消失，花墟原有的「烏魚花香」將變為「烏花香」，破壞原有生態文化。

姓名 (全名) Full Name

郭凱晴

身份證/護照號碼(頭四位字母數字) HKID/Passport (First 4 alphanumeric character)

電郵地址 Email address

Representation Number:  
TPB/R/S/K3/JURAS/1-R113

Submission Number:  
TPB/R/S/K3/JURAS/1-S046

旺角洗衣街/花墟道重建方案(YTM-013)公眾申訴，需要你的意見!

The redevelopment plan of URA is a blatant act of commodifying the unique business dynamics for its planning intentions and profit maximisation, while disregarding the cultural dynamics and complexities.

反對理由 (可選多項)

**【1】花墟重建 特色喪失：** 花墟因社群多年有機發展，成為世界知名的旅遊區。現行重建計劃將清拆核心地段興建高密度住宅，破壞花墟整體性，難以保留原有街道活力氛圍。過去如靚帖街和波鞋街的重建例子顯示，保留地區特色往往只成空談。 | **【2】重建範圍 標準任意：** 現行重建範圍標準不明，重建優先考量市建局財務利益而非實際需要。多數建築近年已維修完備，並無急切重建需求，而真正年久失修的建築物卻被排除在外，顯示範圍劃分不合理。 | **【3】水道公園 過橋抽水：** 市建局原計劃以「城市水道公園」名義納入大量公有土地，但後來竟改為建設「水池」、「水盤」等設施，明顯「走數」。這種名不副實的漂綠行徑削弱了重建合理性，城規會不應接受此類抽象虛構方案。 | **【4】活化後巷 妨礙社區：** 後巷活化計劃忽視其作為商戶社區空間的重要性。市建局舉銅鑼灣白沙道為例，無視當地實際情況差異，過分強調經濟價值而忽略商戶日常運作需求，削弱花墟商戶生存空間。 | **【5】公共設施 十年受災：** 重建計劃將影響大量公共設施，包括體育館、球場等停用至少8年，期間並無清楚說明重建影響，受訪者亦不知社區設施會值得推行。 | **【6】扭曲民意 不盡不實：** 市建局聲稱重建得到民意支持，但訪問中並無清楚說明重建影響，受訪者亦不知社區設施會被佔用，反映民意基礎並不真實，令人質疑其評估結果的準確性。 | **【7】加密發展 愈來愈熱：** 市建局在花墟推行「地積比轉移」，建高層大樓，將進一步提高已過密的區域密度，加劇熱島效應，令市區環境更為炎熱不適，與保育和改善環境的初衷背道而馳。 | **【8】侵蝕公園 讓路豪宅：** 市建局可將公共休憩空間轉作住宅或商業用途，嚴重侵蝕公共空間，破壞公園休憩功能，對原有舊樓群缺乏整合規劃，反而集中發展豪宅，這種侵吞公共資源的重建策略應被制止。 | **【9】侵吞花徑 佔天光墟：** 重建計劃將侵佔花墟徑和界限街步行徑，令漁商販失去營商環境，「天光墟」文化遺產將消失，花墟原有的「烏魚花香」將變為「烏花香」，破壞原有生態文化。

姓名 (全名) Full Name

WONG KWAN CHIU

身份證/護照號碼 (頭四位字母數字) HKID/Passport (First 4 alphanumeric character)

電郵地址 Email address

Representation Number:  
TPB/R/S/K3/JURAS4-R114

Submission Number:  
TPB/R/S/K3/JURAS/1-S047

旺角洗衣街/花墟道重建方案(YTM-013)公眾申訴，需要你的意見!

花墟是全體港人的社會文化資產，市區重建重建物業，剷走百年自然生成的生態，各方港，仰賴這片花墟，取得都市石屎森林裏一片歇息空間，為迫狹的生活空間添上繽紛，反對重建，要求保留現狀

反對理由 (可選多項)

【1】花墟重建 特色喪失：花墟因社群多年有機發展，成為世界知名的旅遊區。現行重建計劃將清拆核心地段興建高密度住宅，破壞花墟整體性，難以保留原有街道活力氛圍。過去如薈帖街和波鞋街的重建例子顯示，保留地區特色往往只成空談。 | 【8】侵蝕公園 讓路豪宅：市建局可將公共休憩空間轉作住宅或商業用途，嚴重侵蝕公共空間，破壞公園休憩功能，對原有舊樓群缺乏整合規劃，反而集中發展豪宅，這種侵吞公共資源的重建策略應被制止。 | 【9】侵吞花徑 佔天光墟：重建計劃將侵佔花墟徑和界限街步行徑，令漁商商販失去營商環境，「天光墟」文化遺產將消失，花墟原有的「烏魚花香」將變為「烏花香」，破壞原有生態文化。

姓名 (全名) Full Name

謝兆光

身份證/護照號碼 (頭四位字母數字) HKID/Passport (First 4 alphanumeric character)

電郵地址 Email address

Representation Number:

TPB/R/S/K3/URAS/1-R115

Submission Number:

TPB/R/S/K3/URAS/1-S048

旺角洗衣街/花墟道重建方案(YTM-013)公眾申訴，需要你的意見!

花墟應該保留自己的歷史特色 不應該引進綜合商業大樓

反對理由 (可選多項)

【1】花墟重建 特色喪失：花墟因社群多年有機發展，成為世界知名的旅遊區。現行重建計劃將清拆核心地段興建高密度住宅，破壞花墟整體性，難以保留原有街道活力氛圍。過去如靚帖街和波鞋街的重建例子顯示，保留地區特色往往只成空談。 | 【2】重建範圍 標準任意：現行重建範圍標準不明，重建優先考量市建局財務利益而非實際需要。多數建築近年已維修完備，並無急切重建需求，而真正年久失修的建築物卻被排除在外，顯示範圍劃分不合理。 | 【3】水道公園 過橋抽水：市建局原計劃以「城市水道公園」名義納入大量公有土地，但後來竟改為建設「水池」、「水盤」等設施，明顯「走數」。這種名不副實的漂綠行徑削弱了重建合理性，城規會不應接受此類抽象虛構方案。 | 【8】侵蝕公園 讓路豪宅：市建局可將公共休憩空間轉作住宅或商業用途，嚴重侵蝕公共空間，破壞公園休憩功能，對原有舊樓群缺乏整合規劃，反而集中發展豪宅，這種侵吞公共資源的重建策略應被制止。 | 【9】侵吞花徑 佔天光墟：重建計劃將侵佔花墟徑和界限街步行徑，令漁商商販失去營商環境，「天光墟」文化遺產將消失，花墟原有的「烏魚花香」將變為「烏花香」，破壞原有生態文化。

姓名 (全名) Full Name

梁婉莹

身份證/護照號碼 (頭四位字母數字) HKID/Passport (First 4 alphanumeric character)

電郵地址 Email address

Representation Number: TPB/R/S/K3/URAS/1-R116
Submission Number: TPB/R/S/K3/URAS/1-S050

旺角洗衣街/花墟道重建方案(YTM-013)公眾申訴，需要你的意見!

花墟道38至48號需要包括在花墟重建發展規劃內: 近80年樓齡唐樓，為多有大廈：有完備的消防系統，有電梯，有管理公司，有立案法團和有看更。

反對理由 (可選多項)

【1】花墟重建 特色喪失：花墟因社群多年有機發展，成為世界知名的旅遊區。現行重建計劃將清拆核心地段興建高密度住宅，破壞花墟整體性，難以保留原有街道活力氛圍。過去如囍帖街和波鞋街的重建例子顯示，保留地區特色往往只成空談。 | 【2】重建範圍 標準任意：現行重建範圍標準不明，重建優先考量市建局財務利益而非實際需要。多數建築近年已維修完備，並無急切重建需求，而真正年久失修的建築物卻被排除在外，顯示範圍劃分不合理。 | 【3】水道公園 過橋抽水：市建局原計劃以「城市水道公園」名義納入大量公有土地，但後來竟改為建設「水池」、「水盤」等設施，明顯「走數」。這種名不副實的漂綠行徑削弱了重建合理性，城規會不應接受此類抽象虛構方案。 | 【4】活化後巷 妨礙社區：後巷活化計劃忽視其作為商戶社區空間的重要性。市建局舉銅鑼灣白沙道為例，無視當地實際情況差異，過分強調調經濟價值而忽略商戶日常運作需求，削弱花墟商戶生存空間。 | 【5】公共設施 十年受災：重建計劃將影響大量公共設施，包括體育館、球場等停用至少8年，期間並無替代方案。若為一個不存在的「水道公園」而犧牲公眾設施，實屬不值得推行。 | 【6】扭曲民意 不盡不實：市建局聲稱重建得到民意支持，但訪問中並無清楚說明重建影響，受訪者亦不知社區設施會被佔用，反映民意基礎並不真實，令人質疑其評估結果的準確性。 | 【7】加密發展 愈來愈熱：市建局在花墟推行「地積比轉移」，建高層大樓，將進一步提高已過密的區域密度，加劇熱島效應，令市區環境更為炎熱不適，與保育和改善環境的初衷背道而馳。 | 【8】侵蝕公園 讓路豪宅：市建局可將公共休憩空間轉作住宅或商業用途，嚴重侵蝕公共空間，破壞公園休憩功能，對原有舊樓群缺乏整合規劃，反而集中發展豪宅，這種侵吞公共資源的重建策略應被制止。 | 【9】侵吞花徑 佔天光墟：重建計劃將侵佔花墟徑和界限街步行徑，令漁商販失去營商環境，「天光墟」文化遺產將消失，花墟原有的「烏魚花香」將變為「烏花香」，破壞原有生態文化。

姓名 (全名) Full Name

陸婉兒

身份證/護照號碼 (頭四位字母數字) HKID/Passport (First 4 alphanumeric character)

電郵地址 Email address

Representation Number:

TPB/R/S/K3/URAS/1-R117

Submission Number:

TPB/R/S/K3/URAS/1-S052

Urgent Return receipt Expand Group Restricted Prevent Copy

From: [REDACTED]  
Sent: 2024-10-22 星期二 19:41:59  
To: tpbpd/PLAND <tpbpd@pland.gov.hk>  
Subject: 市建局洗衣街／花墟道發展計劃草圖編號 S/K3/URA5/1

From: [REDACTED]

To:  
[TPBPD@PlanD.gov.hk](mailto:TPBPD@PlanD.gov.hk)

Dear Sir / Madam,

**Please acknowledge a receipt of this email !**

I would like to submit my representation as per attached pdf file for your further action.

Submitted by

Name HKID  
陸婉兒 [REDACTED]

### 反對市區重建局洗衣街／花墟道重建發展規劃

香港政府賦予市區重建局（重建局）有非常多的財務優惠如免地價和免稅，巨額撥款和政府作重建局財務擔保。重建局負責促進市區更新，履行舊樓重建的使命！呈請將在花墟道樓宇中最高樓齡的大廈納入重建範圍。

現在 界限街遊樂場內茂盛林蔭，供應優質空氣、花墟徑已成林蔭道，210 棵大樹構成了花墟的「市肺」，為城市提供了優質空氣。然而，根據重建局的重建計劃，這些樹木將僅保留七棵，其餘 203 棵將被砍伐或移植。這些樹齡超過數十年的老樹，最矮都有三層樓高(12m)，擁有臉盆一樣粗的樹幹(500mm 直徑)，成功移植的機會微乎其微。市建局計劃將這片樹林改為淺水盆景，從此花墟失去了僅存的市肺，換上“肺積水“，令花墟失去其生態價值，令人感到非常失望！如此巧立名目，全因謀取 Site B 公園靚地，新建豪宅，令人心痛！

Thanks!

Urgent Return receipt Expand Group Restricted Prevent Copy

From: [REDACTED]  
Sent: 2024-10-22 星期二 19:47:58  
To: tpbpd/PLAND <tpbpd@pland.gov.hk>  
Subject: Re: 市建局洗衣街／花墟道發展計劃草圖編號 S/K3/URA5/1 - Resend with attachment!  
Attachment: FM oppose.pdf

Resend with attachment!

Sent: Tuesday, October 22, 2024 7:41 PM  
To: tpbpd@pland.gov.hk <tpbpd@pland.gov.hk>  
Subject: 市建局洗衣街 / 花墟道發展計劃草圖編號 S/K3/URA5/1

From:

To:  
[TPBPD@PlanD.gov.hk](mailto:TPBPD@PlanD.gov.hk)

Dear Sir / Madam,

**Please acknowledge a receipt of this email !**

I would like to submit my representation as per attached pdf file for your further action.

Submitted by

Name  
陸婉兒

### 反對市區重建局洗衣街／花墟道重建發展規劃

香港政府賦予市區重建局（重建局）有非常多的財務優惠如免地價和免稅，巨額撥款和政府作重建局財務擔保。重建局負責促進市區更新，履行舊樓重建的使命！呈請將在花墟道樓宇中最高樓齡的大廈納入重建範圍。

現在 界限街遊樂場內茂盛林蔭，供應優質空氣、花墟徑已成林蔭道，210 棵大樹構成了花墟的「市肺」，為城市提供了優質空氣。然而，根據重建局的重建計劃，這些樹木將僅保留七棵，其餘 203 棵將被砍伐或移植。這些樹齡超過數十年的老樹，最矮都有三層樓高(12m)，擁有臉盆一樣粗的樹幹(500mm 直徑)，成功移植的機會微乎其微。市建局計劃將這片樹林改為淺水盆景，從此花墟失去了僅存的市肺，換上“肺積水“，令花墟失去其生態價值，令人感到非常失望！如此巧立名目，全因謀取 Site B 公園靚地，新建豪宅，令人心痛！

**Thanks!**

## 反對市區重建局洗衣街 / 花墟道重建發展規劃

### 1: 規劃圖則編號

規劃圖則：花墟發展規劃及圖則

編號：S/K3/URA5/1

### 2: 有關事項

對花墟區內，關於下列地盤及樓宇的規劃草案。

A3=唐樓 園藝街2號

A6=唐樓 花墟道38~48號

A7=寶田大廈1座

A8=A3+A6+A7

### 3: 申述理據 -

香港政府賦予市區重建局（重建局）有非常多的財務優惠如免地價和免稅，巨額撥款和政府作重建局財務擔保。重建局負責促進市區更新，履行舊樓重建的使命！呈請將在花墟道樓宇中最高樓齡的大廈納入重建範圍。

#### 3-1: 重建局 牢記使命

重建局成立的目的促進市區更新，應對市區老化問題，並改善舊區居民生活環境。採取「以人為先；地區為本，與民共議」的方針，進行市區更新的工作。重建局以「重建發展」，為香港市民創建一個可持續發展的優質生活環境。政府由二零零二 / 零三年財政年度起分五年向重建局共注資港幣一百億元，以豁免補地價形式批地予重建局作為其中一項補助措施。

然而，在重建花墟發展規劃的選址中，重建局忘記了成立初衷，忘記了重建使命，見利忘義，只吞食社會資源，將花墟重建項目變為圖利，吞食公園，卻有意不重建在花墟樓宇中樓齡最高有火災隱患多冇唐樓。這與重建局的使命背道而馳，失信於政府，辜負了市民的期望，令人痛心！

作為香港唯一市區重建局，必須牢記使命，秉持責任，踏實做好舊區重建，消除舊樓的隱患，將近80年樓齡的多冇唐樓納入重建範圍！



### 3-2: 整合發展 符合整體利益

地盤及樓宇名稱:

Site A3=唐樓 園藝街2號

Site A6=唐樓 花墟道38~48號

Site A7=寶田大廈1座

Site A8= Site A3 + Site A6 + Site A7

地盤參數：

地址 樓宇	界限街 洗衣街 公園	洗衣街 花園街 太子道西 成U形	花墟道 園藝街 成L形 (重建)	園藝街 2號 唐樓	園藝街 4~8號 寶田大廈 第1座	花墟道 38~48號 唐樓
地盤Site 代號	B	A1	A8 = A3+A7+A6	A3	A7	A6
Gross Site Area (m <sup>2</sup> )	24,870	4,440	1,026	102	307	577
建成年份	1976, 1987	1952, 1960	(重建)	1948	1972	1948
樓齡-年	48, 37	72, 64		76	52	76
單位數				4	25	24
消防設施		有, 有		有	有	有
升降機Lift		>2部		有	1部	有

1948年港英政府年代，園藝街/花墟道交界，包括現時Site A3和寶田大廈一期(Site A7)和花墟道38~48號(Site A6)地段都屬於同一個發展地段。現今已回歸27年，我們已經當家作主，更需要整合資源，統一發展，而非只是零碎分散地收購，以致無法整合，無論現在和將來的發展都倍受限制，這樣不符合社會的整體和長遠利益：

- 設計落後 – Site A7樓齡超過52年，只有一部升降機，已有更換零件，將來換電梯，換梯最短都需半年，期間所有居民都難以回家，特別是年長居民更無法出入，影響生活。
- Site A6和A7整合貫通的方式，納入花墟重建規劃用進行重建。步行街得以擴闊和延長。
- Site A6和A7納入花墟重建發展規劃，整合和有序地重建，保留花墟的特色和完整性。

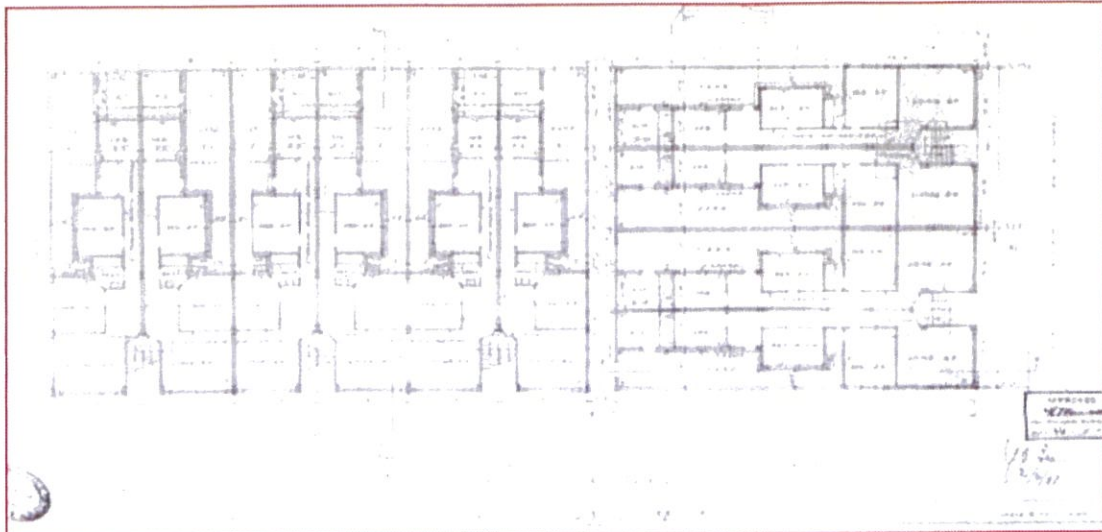

1948年港英年代, Site A8屬同一個發展地段

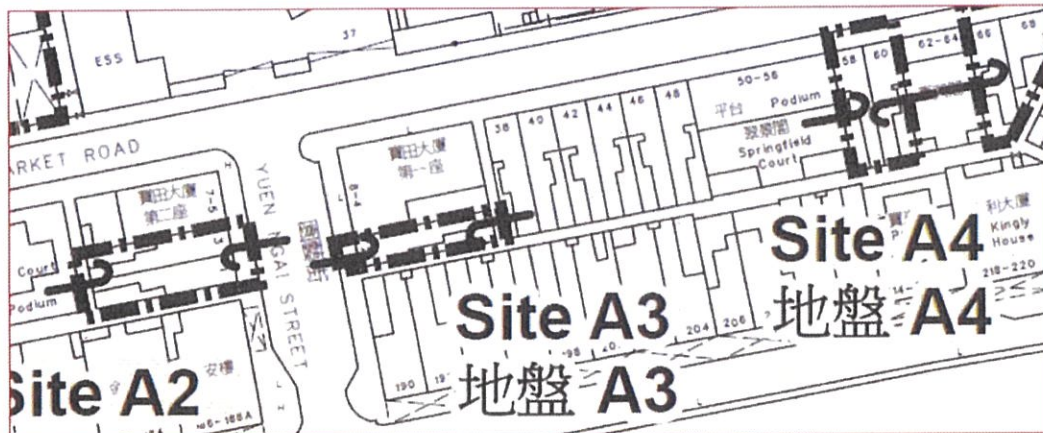

2024年 重建局零碎分散發展

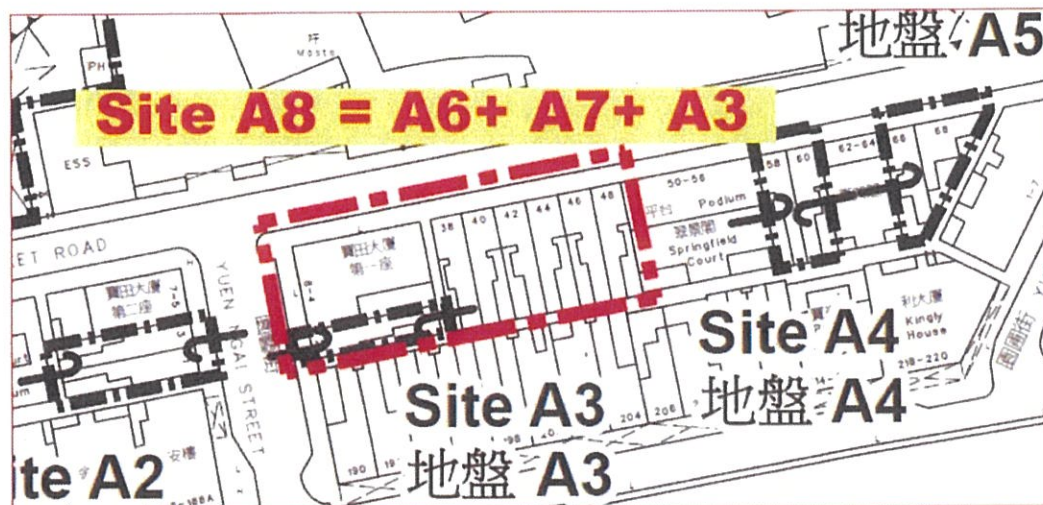

2024年 建議Site A8整合發展



### 3-3: 一成舊區重建換九成社會資源

整個重建發展規劃範圍只有一成地盤面積(4,445m<sup>2</sup>)是舊區重建(Site A1~A5)，九成地盤面積(24,870m<sup>2</sup>)是政府/機構社區用地(Site B)，屬社會資源，當區界限街遊樂場、界限街體育館、兒童遊樂場、苗圃、公廁、垃圾收集站、變電站。以一成舊區重建換九成社會資源，難以稱得上這是一個“舊區重建發展規劃”，市民難投支持一票！讓人懷疑這是一個借重建為名，吞食社會資源的規劃！卻有意不重建在花墟樓宇中樓齡最高有火災隱患多有唐樓。這與重建局的使命背道而馳，辜負了政府的信任，辜負了市民的期望，令人痛心！

呈請重建局應踏踏實實做好舊區重建，特別是對火災隱患殘破舊樓。

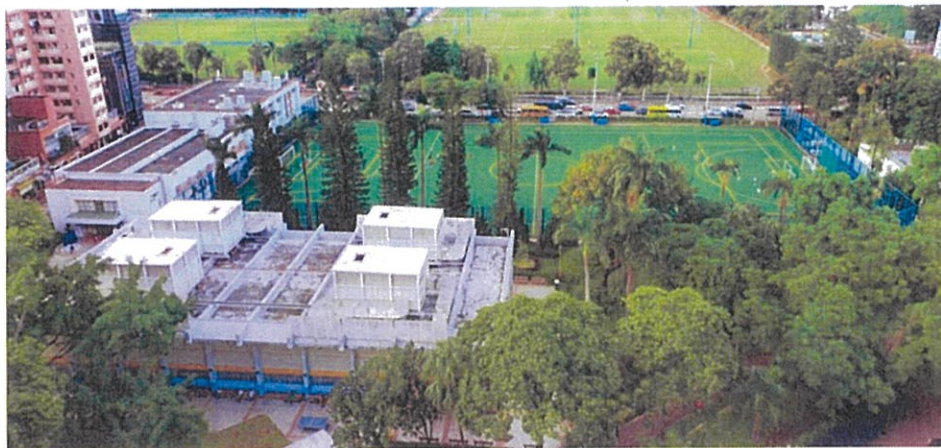

界限街遊樂場

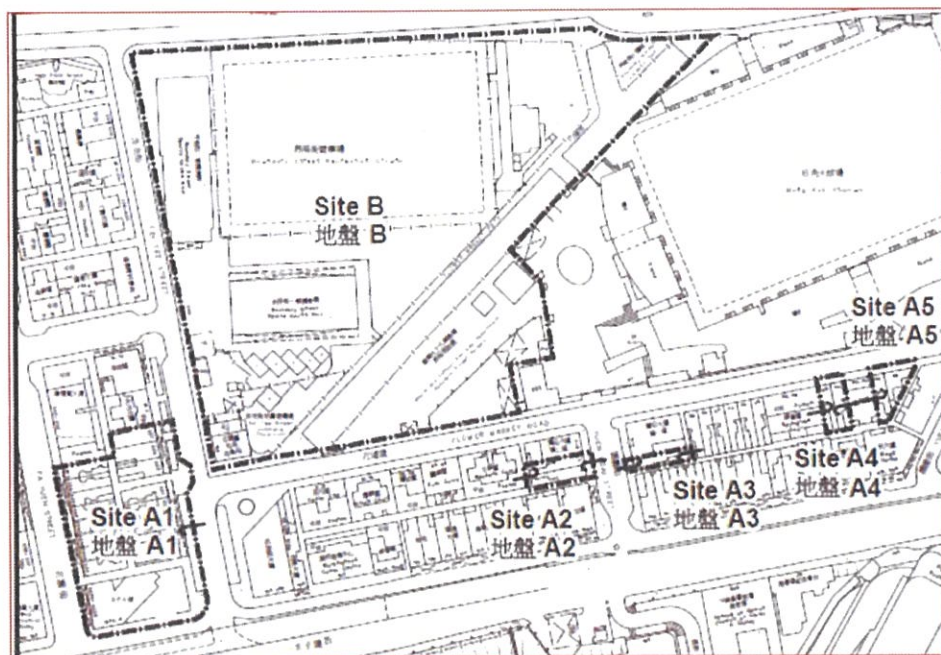

一成舊區重建九成社會資源

### 3-4: 公營優越性

在2024-03-15, YTM-013的公佈中, 啟用了轉移地積比、樓換樓, 等優越方法, 超越了私營重建的局限, 擴到更大區間, 整合、互補, 各散亂樓盤間的利弊; 更全面地兼顧了社區各部持份者的利益, 更有力有效地推動重建。然而卻有意不重建在花墟樓宇中樓齡最高有火災隱患多冇唐樓。這與重建局的使命背道而馳, 失信於政府, 辜負了市民的期望, 令人痛心!

曾多次與大型發展商探討收購重建, 可惜多次被拒, 因冇利可圖, 即冇發展商有興趣收購; 《田生》曾積極與本唐樓業主接洽多年, 但近年也銷聲匿跡; 2024年4月, 在公佈花墟重建計劃之後, 再次詢問大型發展商和《田生》, 都表示無興趣收購。

另一方面, 無論是居民和花店都希望原區安置和回遷, 居民不想離開熟悉的生活社區, 花店離開花墟亦難搵到繼續營業的地舖。納入花墟重建發展規劃後, 地舖花店和居民可參加重建局“樓換樓”和“舖換舖”計劃, 達成居民和花店回遷的願望。

對被遺漏的 Site A8 唐樓的重建, 也應該有可能和有盼望, 應用上述優越方法, 達成: 活化僵局、重建生機。

### 3-5: 重建範圍 供求錯配

現行計劃納入重建範圍的標準成疑, 準則更不應以重建局自身財務利益凌駕重建的實際需要。被納入拆卸範圍的「太子大樓」近期才完成大型維修, 已加設升降機並擁有完備的消防系統, 證明現行計劃重建範圍主要劃入了並無急切重建需要的建築物。然而, 一些區內更有重建需要的樓宇已近80年樓齡, 殘舊破落, 在花墟中樓齡最高, 為「多冇大廈」: 冇走火通道後樓梯; 冇電梯; 冇管理公司; 冇立案法團; 冇看更。卻沒有被包含在重建範圍內, 可見重建範圍的納入並無按樓宇狀況的實際需要出發, 反而卻選址樓宇狀況良好、位處「黃金地段」的太子大樓作重建, 盡顯現時將大量私有產權及公共空間權益納入重建計劃時的任意標準。

### 3-6: 火災隱患 迫切重建

油尖旺區的舊樓, 例如華豐、嘉利大廈, 是火災重災區。

Site A6唐樓, 1996年也曾發生過火災, 當時樓下濃煙密布充滿整條樓梯, 唯有原路折返, 走上天臺, 爬過欄河, 從隔離大廈的樓梯逃生。現在想起還心有餘悸。

Site A6 近80年樓齡, 是整條花墟道最高樓齡的唐樓, 缺乏基本的防火設計和消防設施, 而存在潛在火災風險。另外, 2022年4月和2024年9月, 曾多次收到屋宇署和消防局的消防安全指示, 但是由於原初設計和樓宇結構的限制, 左補右補, 都是一事無補。

另外，由於近期消防工程公司非常繁忙，而需要做的消防工程額小，施工困難，限制多多。所以，都有消防工程公司願意來報價，在執行消防工程指示上存在非常大的障礙。重建是唯一的出路！

<p style="text-align: center;"> <b>Fire Safety (Buildings) Ordinance (Chapter 572)</b> 消防安全(建築物)條例(第 572 章)</p> <p style="text-align: center;"><b>Fire Service Installations and Equipment Requirements</b> for <b>Parts Intended for Domestic Purposes of Composite Buildings</b> 綜合用途建築物應用在住宅用途部分的消防裝置及設備規定</p> <p>1. A <b>normal fire alarm</b> system in accordance with paragraph 11.7 of the Code of Practice for Minimum Fire Service Installations and Equipment 1994 version shall be provided for the building. Where the building is provided with a caretaker or management office, the control panel and one manual fire alarm call point shall be provided therein.</p> <p>建築物必須設有(1)1994年編本附錄二《最低標準的安裝及設備》第11.7條規定的正常火警系統。若建築物設有管理員或管理辦公室，該處應設有(1)控制盤及(1)手動火警鐘。</p> <p>2. A <b>hoor reel system</b> in accordance with part 11.4 of the Code of Practice for Minimum Fire Service Installations and Equipment 1994 version shall be provided for the building to ensure that every part of the building can be reached by a length of not more than 10 m of hose reel tubing. A fire service tank of minimum 500 litres effective capacity shall be provided therein. Should there be any structural or spatial constraints encountered, the following variations may be considered subject to your application:</p> <p>a) Hoor reel of reduced length, and b) Installation of hoor reel drums at high level.</p> <p>適合建築物的樓層符合《1994年編本附錄二》的裝置及設備之附》第11.4條規定的消防喉卷系統。除建築物內須設有足夠的消防喉卷(潛在長度不超過 10 米的消防喉卷)外，適合建築物的任何部分，該裝置應設有(1)有效容量不少於 500 公升的消防水缸。應提供(1)個在(1)樓層內或(1)個在(1)樓層內。本處會按申請考慮以下變通：</p> <p>a) 減短消防喉卷長度， b) 於高位安裝喉卷。</p> <p>3. The above items shall be carried out by a registered Fire Service Installation contractor and a copy of 'Certificate of Fire Service Installations and Equipment' (Form IS-2011) shall be submitted to the BUILDING IMPROVEMENT DIVISION of Fire Safety Command upon completion.</p> <p>上述各項工程必須由註冊消防裝置承辦商進行。並須(1)提交或獲消防局安全處核實了改善工程之(1)消防裝置及設備證書(消防表格 IS-2011)副本(1)份。</p>	<p>(a) Provide enclosures to non-emergency services such as electric cables and meters, except for emergency services such as fire hydrants, sprinkler systems, emergency lights and exit signs within the escape staircase from G/F to R/F. Such enclosures should have a fire resistance period (FRP) of not less than one hour, with regard to both integrity and insulation, and should not reduce the minimum width and 2m clear headroom of the staircase/exit route. Access panels to such enclosures should have an FRP, with regard to integrity, of not less than half that of the enclosure or one hour, whichever is the less, and, with regard to insulation, of not less than half an hour. For enclosures housing or affecting electric cables and meters, your attention is drawn to item (1) of the attached Notes. Such enclosures should comply with the Electricity Ordinance and the Power Company's Supply Rules. If necessary, please consult the relevant power company for advice.</p> <p>把在地下層天台牆上樓梯內的非緊急設施如電線、電量計等密封、緊急設備如消防喉、自動噴霧系統、緊急照明及出口標誌除外。就樓梯內物料的高度性及其兩端能看齊，須具有不少於 1 小時耐火時間，並且不可減少逃生樓梯逃生通道的最小淨寬度及淨高度。密封裝置的檢修門須具有不少於密封裝置的一半(或 1 小時)耐火時間(視少者為準)。並同時具備不少於 1 小時的耐火性能。請留意所附註釋第(1)項。或有或影響電線、電量計等設施的密封裝置必須符合《電力條例》及有關電力公司(供電條例)的聲譽。如有需要，請聯絡有關電力公司。(如欲知密封物料已具有不少於 1 小時耐火時間，請提交證書及測試報告(填寫其內具有的耐火時間)。</p> <p>(b) Provide fixed lights having a fire resistance period of not less than half an hour to the concrete grilles of the escape staircases from G/F to R/F. Please note that you are required to carry out the works in accordance with the stipulated requirements of the Minor Works Control System. Your attention is drawn to item (1) of the attached Notes for details.</p> <p>在地下層(1)字樓逃生樓梯內的格柵，安裝具有不少於半小時耐火時間的固定燈。請注意，必須根據「小型工程監管制度」的規定進行有關工程。詳情請參閱所附註釋第(1)項。</p> <p>(c) Provide the <b>top vent</b> at the highest point of the escape staircase in compliance with the requirements as stipulated under paragraph 11.7 of the "Code of Practice for Fire Resisting Construction 1995". Your attention is drawn to item (1) of the attached notes.</p> <p>在逃生樓梯頂端設置符合《1995 年耐火結構守則》第 11.7 條規定的樓梯最高點通風口。請特別留意所附註釋第(1)項。</p>
--	---

**屋宇署和消防局的消防安全指示**

作為香港唯一市區重建局，必須牢記使命，秉持責任，應踏踏實實做好舊區重建，特別是對火災隱患殘破舊唐樓。

**3-7: 多市大廈 極需重建**

Site A6於1948年建成，為多市大廈：有消防系統，有電梯，有管理公司，有立案法團和有看更。部分業主因年老，缺乏經濟能力、技術知識及籌組能力，在履行日常大廈管理和保養其物業困難重重。

**3-8: 高齡業主**

居住在此地段的大部分業主已年事過高，有的已近九十歲，上落又高又窄(近130級和寬不到1米)樓梯，實在眼不忍到。遇到膝關節痛和骨折時，更是苦不堪言。

有孝順兒女，為年長母親不用上落樓梯，將一半地鋪改為母親起居生活的地方，犧牲了一半鋪位做生意，非常可惜！



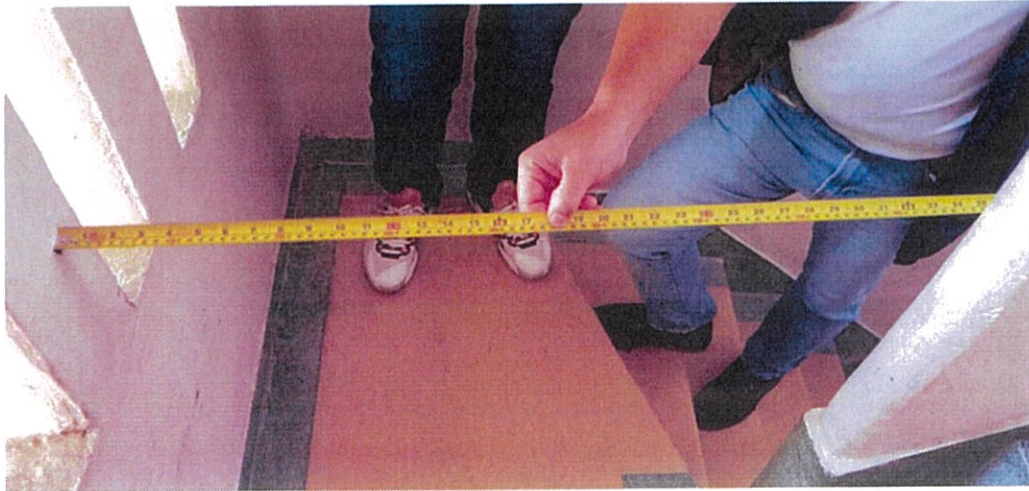

樓梯寬不到1米

### 3-9: 市肺積水

現在Site B公園內茂盛林蔭，供應優質空氣、花墟徑已成林蔭道，210棵大樹構成了花墟的「市肺」，為城市提供了優質空氣。然而，根據重建局的重建計劃，這些樹木將僅保留七棵，其餘203棵將被砍伐或移植。這些樹齡超過數十年的老樹，最矮都有三層樓高(12m)，擁有臉盆一樣粗的樹幹(500mm直徑)，成功移植的機會微乎其微。市建局計劃將這片樹林改為淺水盆景，從此花墟失去了僅存的市肺，換上“肺積水”，令花墟失去其生態價值，令人感到非常失望！如此巧立名目，全因謀取Site B公園靚地，新建豪宅，令人心痛！



林蔭花墟徑

### 3-10: 社區支柱天泉堂

天泉堂在旺角經營超過80年，成為社區不可或缺的重要社區支援支柱，因它在地舖，平時行過可見，吸引好多人入“社區開放空間”，提供社區基層人士休息、用膳，是非常好的聚腳點。現受重建局重建計劃影響而遭遇迫遷，這不但影響當區基層家庭及弱勢社群長期以來所

接受的各種社區服務及各項身心靈健康，並期望天泉堂可以繼續服務花墟，而非拆卸並換來更不平衡的發展。

### 3-11: 體育館居民運動空間

界限街體育館因重建計劃將停用至少8年，當區長者習慣使用運動場，拆卸將使他們失去聚腳點，剝奪了市民在炎熱和雨天期間的運動空間，難以協助長者保持他們的身心靈健康。

### 3-12: 自暴其短步行街

只拆卸Site A3作為步行街，其地段又短又窄，而且附近環境差，建築物還有不少為漏斗式的排水系統，衛生情況極其惡劣。重建局將其地段作為步行街，實在難以吸引市民進入，反而自暴其短。

## 4: 建議

發揮獅子山下同舟且共濟的精神，重建價值觀：

- 整合Site A8=A3+A7+A6，納入重建規劃，步行街得以擴闊和延長
- 保留太子大樓
- 保留花墟徑的林蔭道
- 天泉堂繼續服務花墟

並希望有機會在重建過程中，進行建設性對話，探討如何在整個重建過程中解決旺角花墟社區的關注。

旺角洗衣街/花墟道重建方案(YTM-013)公眾申訴，需要你的意見!

本人反對將花墟道重建。

反對理由 (可選多項)

【1】花墟重建 特色喪失：花墟因社群多年有機發展，成為世界知名的旅遊區。現行重建計劃將清拆核心地段興建高密度住宅，破壞花墟整體性，難以保留原有街道活力氛圍。過去如豔帖街和波鞋街的重建例子顯示，保留地區特色往往只成空談。 | 【2】重建範圍 標準任意：現行重建範圍標準不明，重建優先考量市建局財務利益而非實際需要。多數建築近年已維修完備，並無急切重建需求，而真正年久失修的建築物卻被排除在外，顯示範圍劃分不合理。 | 【3】水道公園 過橋抽水：市建局原計劃以「城市水道公園」名義納入大量公有土地，但後來竟改為建設「水池」、「水盤」等設施，明顯「走數」。這種名不副實的漂綠行徑削弱了重建合理性，城規會不應接受此類抽象虛構方案。 | 【4】活化後巷 妨礙社區：後巷活化計劃忽視其作為商戶社區空間的重要性。市建局舉銅鑼灣白沙道為例，無視當地實際情況差異，過分強調調經濟價值而忽略商戶日常運作需求，期間並無替代方案。若為一個不存在的「水道公園」而犧牲公眾設施，實屬不劃將影響大量公共設施，包括體育館、球場等停用至少8年，期間並無清楚說明重建影響，受訪者亦不知社區設施會值得推行。 | 【6】扭曲民意 不盡不實：市建局聲稱重建得到民意支持，但訪問中並無清楚說明重建影響，受訪者亦不知社區設施會被佔用，反映民意基礎並不真實，令人質疑其評估結果的準確性。 | 【7】加密發展 愈來愈熱：市建局在花墟推行「地積比轉移」，建高層大樓，將進一步提高已過密的區域密度，加劇熱島效應，令市區環境更為炎熱不適，與保育和改善環境的初衷背道而馳。 | 【8】侵蝕公園 讓路豪宅：市建局可將公共休憩空間轉作住宅或商業用途，嚴重侵蝕公共空間，破壞公園休憩功能，對原有舊樓群缺乏整合規劃，反而集中發展豪宅，這種侵吞公共資源的重建策略應被制止。 | 【9】侵吞花徑 佔天光墟：重建計劃將侵佔花墟徑和界限街步行徑，令漁商販失去營商環境，「天光墟」文化遺產將消失，花墟原有的「烏魚花香」將變為「烏花香」，破壞原有生態文化。

姓名 (全名) Full Name

NG YUN HO

身份證/護照號碼 (頭四位字母數字) HKID/Passport (First 4 alphanumeric character)

電郵地址 Email address

Representation Number:

TPB/R/S/K3/URAS/1-R118

Submission Number:

TPB/R/S/K3/URAS/1-S054



旺角洗衣街/花墟道重建方案(YTM-013)公眾申訴，需要你的意見!

遺漏近80年齡樓唐樓-花墟道38至48號： a. 樓齡高-最需重建 b. 無發展商有興趣

反對理由 (可選多項)

**【1】花墟重建 特色喪失：** 花墟因社群多年有機發展，成為世界知名的旅遊區。現行重建計劃將清拆核心地段興建高密度住宅，破壞花墟整體性，難以保留原有街道活力氛圍。過去如嘉帖街和波鞋街的重建例子顯示，保留地區特色往往只成空談。 | **【2】重建範圍 標準任意：** 現行重建範圍標準不明，重建優先考量市建局財務利益而非實際需要。多數建築近年已維修完備，並無急切重建需求，而真正年久失修的建築物卻被排除在外，顯示範圍劃分不合理。 | **【3】水道公園 過橋抽水：** 市建局原計劃以「城市水道公園」名義納入大量公有土地，但後來竟改為建設「水池」、「水盤」等設施，明顯「走數」。這種名不副實的漂綠行徑削弱了重建合理性，城規會不應接受此類抽象虛構方案。 | **【4】活化後巷 妨礙社區：** 後巷活化計劃忽視其作為商戶社區空間的重要性。市建局舉銅鑼灣白沙道為例，無視當地實際情況差異，過分強調經濟價值而忽略商戶日常運作需求，削弱花墟商戶生存空間。 | **【5】公共設施 十年受災：** 重建計劃將影響大量公共設施，包括體育館、球場等停用至少8年，期間並無替代方案。若為一個不存在的「水道公園」而犧牲公眾設施，實屬不值得推行。 | **【6】扭曲民意 不盡不實：** 市建局聲稱重建得到民意支持，但訪問中並無清楚說明重建影響，受訪者亦不知社區設施會被佔用，反映民意基礎並不真實，令人質疑其評估結果的準確性。 | **【7】加密發展 愈來愈熱：** 市建局在花墟推行「地積比轉移」，建高層大樓，將進一步提高已過密的區域密度，加劇熱島效應，令市區環境更為炎熱不適，與保育和改善環境的初衷背道而馳。 | **【8】侵蝕公園 讓路豪宅：** 市建局可將公共休憩空間轉作住宅或商業用途，嚴重侵蝕公共空間，破壞公園休憩功能，對原有舊樓群缺乏整合規劃，反而集中發展豪宅，這種侵吞公共資源的重建策略應被制止。 | **【9】侵吞花徑 佔天光墟：** 重建計劃將侵佔花墟徑和界限街步行徑，令漁商商販失去營商環境，「天光墟」文化遺產將消失，花墟原有的「烏魚花香」將變為「烏花香」，破壞原有生態文化。

姓名 (全名) Full Name

Li Fai Wan

身份證/護照號碼 (頭四位字母數字) HKID/Passport (First 4 alphanumeric character)

電郵地址 Email address

Representation Number:

TPB/R/S/K3/URAS/1-R119

Submission Number:

TPB/R/S/K3/URAS/1-S055

旺角洗衣街/花墟道重建方案(YTM-013)公眾申訴，需要你的意見!

我係反對喺花墟嘅度重建項目，因為嗰度交通已經非常繁忙，重建之後嘅交通只會更加擠塞。另外為何要拆掉一個歷史悠久嘅公園，所以我堅決反對

反對理由 (可選多項)

【1】花墟重建 特色喪失：花墟因社群多年有機發展，成為世界知名的旅遊區。現行重建計劃將清拆核心地段興建高密度住宅，破壞花墟整體性，難以保留原有街道活力氛圍。過去如靚帖街和波鞋街的重建例子顯示，保留地區特色往往只成空談。 | 【2】重建範圍標準任意：現行重建範圍標準不明，重建優先考量市建局財務利益而非實際需要。多數建築近年已維修完備，並無急切重建需求，而真正年久失修的建築物卻被排除在外，顯示範圍劃分不合理。 | 【3】水道公園 過橋抽水：市建局原計劃以「城市水道公園」名義納入大量公有土地，但後來竟改為建設「水池」、「水盤」等設施，明顯「走數」。這種名不副實的漂綠行徑削弱了重建合理性，城規會不應接受此類抽象虛構方案。 | 【4】活化後巷 妨礙社區：後巷活化計劃忽視其作為商戶社區空間的重要性。市建局舉銅鑼灣白沙道為例，無視當地實際情況差異，過分強調調經濟價值而忽略商戶日常運作需求，削弱花墟商戶生存空間。 | 【5】公共設施 十年受災：重建計劃將影響大量公共設施，包括體育館、球場等停用至少8年，期間並無替代方案。若為一個不存在的「水道公園」而犧牲公眾設施，實屬不值得推行。 | 【6】扭曲民意 不盡不實：市建局聲稱重建得到民意支持，但訪問中並無清楚說明重建影響，受訪者亦不知社區設施會被佔用，反映民意基礎並不真實，令人質疑其評估結果的準確性。 | 【7】加密發展 愈來愈熱：市建局在花墟推行「地積比轉移」，建高層大樓，將進一步提高已過密的區域密度，加劇熱島效應，令市區環境更為炎熱不適，與保育和改善環境的初衷背道而馳。 | 【8】侵蝕公園 讓路豪宅：市建局可將公共休憩空間轉作住宅或商業用途，嚴重侵蝕公共空間，破壞公園休憩功能，對原有舊樓群缺乏整合規劃，反而集中發展豪宅，這種侵吞公共資源的重建策略應被制止。 | 【9】侵吞花徑 佔天光墟：重建計劃將侵佔花墟徑和界限街步行徑，令漁商販失去營商環境，「天光墟」文化遺產將消失，花墟原有的「烏魚花香」將變為「烏花香」，破壞原有生態文化。

姓名 (全名) Full Name

Shek wan cheung

身份證/護照號碼 (頭四位字母數字) HKID/Passport (First 4 alphanumeric character)

電郵地址 Email address

Representation Number:

TPB/R/S/K3/URAS/1-R120

Submission Number:

TPB/R/S/K3/URAS/1-S057

旺角洗衣街/花墟道重建方案(YTM-013)公眾申訴，需要你的意見!

需要包括在花墟重建發展規劃內:花墟道38到48號於1948年建成，76年樓令(已近80年)，在混合用途(1)中齡樓最高唐樓，為多冇大廈：冇完備的的消防系統，冇電梯，冇管理公司，冇立案法團和冇看更。

反對理由 (可選多項)

【1】花墟重建 特色喪失：花墟因社群多年有機發展，成為世界知名的旅遊區。現行重建計劃將清拆核心地段興建高密度住宅，破壞花墟整體性，難以保留原有街道活力氛圍。過去如禧帖街和波鞋街的重建例子顯示，保留地區特色往往只成空談。 | 【2】重建範圍 標準任意：現行重建範圍標準不明，重建優先考量市建局財務利益而非實際需要。多數建築近年已維修完備，並無急切重建需求，而真正年久失修的建築物卻被排除在外，顯示範圍劃分不合理。 | 【3】水道公園 過橋抽水：市建局原計劃以「城市水道公園」名義納入大量公有土地，但後來竟改為建設「水池」、「水盤」等設施，明顯「走數」。這種名不副實的漂綠行徑削弱了重建合理性，城規會不應接受此類抽象虛構方案。 | 【4】活化後巷 妨礙社區：後巷活化計劃忽視其作為商戶社區空間的重要性。市建局舉銅鑼灣白沙道為例，無視當地實際情況差異，過分強調經濟價值而忽略商戶日常運作需求，削弱花墟商戶生存空間。 | 【5】公共設施 十年受災：重建計劃將影響大量公共設施，包括體育館、球場等停用至少8年，期間並無替代方案。若為一個不存在的「水道公園」而犧牲公眾設施，實屬不值得推行。 | 【6】扭曲民意 不盡不實：市建局聲稱重建得到民意支持，但訪問中並無清楚說明重建影響，受訪者亦不知社區設施會被佔用，反映民意基礎並不真實，令人質疑其評估結果的準確性。 | 【7】加密發展 愈來愈熱：市建局在花墟推行「地積比轉移」，建高層大樓，將進一步提高已過密的區域密度，加劇熱島效應，令市區環境更為炎熱不適，與保育和改善環境的初衷背道而馳。 | 【8】侵蝕公園 讓路豪宅：市建局可將公共休憩空間轉作住宅或商業用途，嚴重侵蝕公共空間，破壞公園休憩功能，對原有舊樓群缺乏整合規劃，反而集中發展豪宅，這種侵吞公共資源的重建策略應被制止。 | 【9】侵吞花徑 佔天光墟：重建計劃將侵佔花墟徑和界限街步行徑，令漁商販失去營商環境，「天光墟」文化遺產將消失，花墟原有的「烏魚花香」將變為「鳥花香」，破壞原有生態文化。

姓名 (全名) Full Name

Giati

身份證/護照號碼 (頭四位字母數字) HKID/Passport (First 4 alphanumeric character)

電郵地址 Email address

Representation Number:

TPB/R/S/K3/URAS/1-R121

Submission Number:

TPB/R/S/K3/URAS/1-S058

旺角洗衣街/花墟道重建方案(YTM-013)公眾申訴，需要你的意見!

keep the trees in the Flower Market Path

#### 反對理由 (可選多項)

【1】花墟重建 特色喪失：花墟因社群多年有機發展，成為世界知名的旅遊區。現行重建計劃將清拆核心地段興建高密度住宅，破壞花墟整體性，難以保留原有街道活力氛圍。過去如嘉帖街和波鞋街的重建例子顯示，保留地區特色往往只成空談。 | 【2】重建範圍 標準任意：現行重建範圍標準不明，重建優先考量市建局財務利益而非實際需要。多數建築近年已維修完備，並無急切重建需求，而真正年久失修的建築物卻被排除在外，顯示範圍劃分不合理。 | 【3】水道公園 過橋抽水：市建局原計劃以「城市水道公園」名義納入大量公有土地，但後來竟改為建設「水池」、「水盤」等設施，明顯「走數」。這種名不副實的漂綠行徑削弱了重建合理性，城規會不應該受此類抽象虛構方案。 | 【4】活化後巷 妨礙社區：後巷活化計劃忽視其作為商戶社區空間的重要性。市建局學銅鑼灣白沙道為例，無視當地實際情況差異，過分強調經濟價值而忽略商戶日常運作需求，削弱花墟商戶生存空間。 | 【5】公共設施 十年受災：重建計劃將影響大量公共設施，包括體育館、球場等停用至少8年，期間並無替代方案。若為一個不存在的「水道公園」而犧牲公眾設施，實屬不值得推行。 | 【6】扭曲民意 不盡不實：市建局聲稱重建得到民意支持，但訪問中並無清楚說明重建影響，受訪者亦不知社區設施會被佔用，反映民意基礎並不真實，令人質疑其評估結果的準確性。 | 【7】加密發展 愈來愈熱：市建局在花墟推行「地積比轉移」，建高層大樓，將進一步提高已過密的區域密度，加劇熱島效應，令市區環境更為炎熱不適，與保育和改善環境的初衷背道而馳。 | 【8】侵蝕公園 讓路豪宅：市建局可將公共休憩空間轉作住宅或商業用途，嚴重侵蝕公共空間，破壞公園休憩功能，對原有舊樓群缺乏整合規劃，反而集中發展豪宅，這種侵吞公共資源的重建策略應被制止。 | 【9】侵吞花徑 佔天光墟：重建計劃將侵佔花墟徑和界限街步行徑，令漁商販失去營商環境，「天光墟」文化遺產將消失，花墟原有的「烏魚花香」將變為「烏花香」，破壞原有生態文化。

姓名 (全名) Full Name

Cabalfin Maylyn Mangompit

身份證/護照號碼 (頭四位字母數字) HKID/Passport (First 4 alphanumeric character)

電郵地址 Email address

Representation Number:

TPB/R/S/K3/JURAS/1-R122

Submission Number:

TPB/R/S/K3/JURAS/1-S059

旺角洗衣街/花墟道重建方案(YTM-013)公眾申訴，需要你的意見!

- 反對該發展計劃，對花墟社群發展沒幫助，該計劃破壞了花墟的環境。 - 在Site B建大廈，對該區居民更不公平，強搶公眾休憩空間，令居民失去休憩空間，市建局簡直強搶居民財產及資源，用這些財產及資源，本人強烈反對。 - 反對在site B建高樓，該區已人口密集，空氣污染嚴重，再在這空間加建高樓，嚴重影響空氣流通，會令該區空氣更差。 - 反對在site B建商廈、酒店或住宅，該區人口密集，在加建大廈，引入更多人流，會引致很多交通問題。 - 反對重建水道明渠，沒有必要，浪費公帑，請問當年為何要掩蓋明渠？還有不接受水景渠，水景渠引至休憩空間更細

反對理由 (可選多項)

【1】花墟重建 特色喪失：花墟因社群多年有機發展，成為世界知名的旅遊區。現行重建計劃將清拆核心地段興建高密度住宅，破壞花墟整體性，難以保留原有街道活力氛圍。過去如禧帖街和波鞋街的重建例子顯示，保留地區特色往往只成空談。 | 【2】重建範圍標準任意：現行重建範圍標準不明，重建優先考量市建局財務利益而非實際需要。多數建築近年已維修完備，並無急切重建需求，而真正年久失修的建築物卻被排除在外，顯示範圍劃分不合理。 | 【3】水道公園 過橋抽水：市建局原計劃以「城市水道公園」名義納入大量公有土地，但後來竟改為建設「水池」、「水盤」等設施，明顯「走數」。這種名不副實的漂綠行徑削弱了重建合理性，城規會不應接受此類抽象虛構方案。 | 【4】活化後巷 妨礙社區：後巷活化計劃忽視其作為商戶社區空間的重要性。市建局舉銅鑼灣白沙道為例，無視當地實際情況差異，過分強調調經濟價值而忽略商戶日常運作需求，削弱花墟商戶生存空間。 | 【5】公共設施 十年受災：重建計劃將影響大量公共設施，包括體育館、球場等停用至少8年，期間並無替代方案。若為一個不存在的「水道公園」而犧牲公眾設施，實屬不值得推行。 | 【6】扭曲民意 不盡不實：市建局聲稱重建得到民意支持，但訪問中並無清楚說明重建影響，受訪者亦不知社區設施會被佔用，反映民意基礎並不真實，令人質疑其評估結果的準確性。 | 【7】加密發展 愈來愈熱：市建局在花墟推行「地積比轉移」，建高層大樓，將進一步提高已過密的區域密度，加劇熱島效應，令市區環境更為炎熱不適，與保育和改善環境的初衷背道而馳。 | 【8】侵蝕公園 讓路豪宅：市建局可將公共休憩空間轉作住宅或商業用途，嚴重侵蝕公共空間，破壞公園休憩功能，對原有舊樓群缺乏整合規劃，反而集中發展豪宅，這種侵吞公共資源的重建策略應被制止。 | 【9】侵吞花徑 佔天光墟：重建計劃將侵佔花墟徑和界限街步行徑，令漁商販失去營商環境，「天光墟」文化遺產將消失，花墟原有的「烏魚花香」將變為「烏花香」，破壞原有生態文化。

姓名 (全名) Full Name

Tai Yan Tung

身份證/護照號碼 (頭四位字母數字) HKID/Passport (First 4 alphanumeric character)

電郵地址 Email address

Submission Number:

TPB/R/S/K3/JUR43/1..5060

Representation Number:

TPB/R/S/K3/JUR45/1-R123

旺角洗衣街/花墟道重建方案(YTM-013)公眾申訴，需要你的意見!

花墟是香港獨一無二的旅遊景點,百年有機發展形成了獨特的街道氛圍和社區文化。重建計劃將清拆核心地段興建高密度住宅,勢必摧毀花墟的整體性和活力,過往的例子已證明難以真正保留地區特色。這個重建方案罔顧花墟社區的獨特價值和實際需求,偏重發展商的利益而犧牲公眾利益,破壞珍貴的文化遺產和生活環境,絕對應該受到社會各界的強烈反對。

反對理由 (可選多項)

【1】花墟重建 特色喪失：花墟因社群多年有機發展，成為世界知名的旅遊區。現行重建計劃將清拆核心地段興建高密度住宅，破壞花墟整體性，難以保留原有街道活力氛圍。過去如禧帖街和波鞋街的重建例子顯示，保留地區特色往往只成空談。 | 【3】水道公園 過橋抽水：市建局原計劃以「城市水道公園」名義納入大量公有土地，但後來竟改為建設「水池」、「水盤」等設施，明顯「走數」。這種名不副實的漂綠行徑削弱了重建合理性，城規會不應接受此類抽象虛構方案。 | 【4】活化後巷 妨礙社區：後巷活化計劃忽視其作為商戶社區空間的重要性。市建局舉銅鑼灣白沙道為例，無視當地實際情況差異，過分強調經濟價值而忽略商戶日常運作需求，削弱花墟商戶生存空間。 | 【5】公共設施 十年受災：重建計劃將影響大量公共設施，包括體育館、球場等停用至少8年，期間並無替代方案。若為一個不存在的「水道公園」而犧牲公眾設施，實屬不值得推行。 | 【6】扭曲民意 不盡不實：市建局聲稱重建得到民意支持，但訪問中並無清楚說明重建影響，受訪者亦不知社區設施會被佔用，反映民意基礎並不真實，令人質疑其評估結果的準確性。 | 【7】加密發展 愈來愈熱：市建局在花墟推行「地積比轉移」，建高層大樓，將進一步提高已過密的區域密度，加劇熱島效應，令市區環境更為炎熱不適，與保育和改善環境的初衷背道而馳。 | 【8】侵蝕公園 讓路豪宅：市建局可將公共休憩空間轉作住宅或商業用途，嚴重侵蝕公共空間，破壞公園休憩功能，對原有舊樓群缺乏整合規劃，反而集中發展豪宅，這種侵吞公共資源的重建策略應被制止。 | 【9】侵吞花徑 佔天光墟：重建計劃將侵佔花墟徑和界限街步行徑，令漁商販失去營商環境，「天光墟」文化遺產將消失，花墟原有的「烏魚花香」將變為「烏花香」，破壞原有生態文化。

姓名 (全名) Full Name

梁祥輝

身份證/護照號碼 (頭四位字母數字) HKID/Passport (First 4 alphanumeric character)

電郵地址 Email address

Representation Number:

TPB/R/S/K3/URAS/I-R124

Submission Number:

TPB/R/S/K3/URAS/I-S062

旺角洗衣街/花墟道重建方案(YTM-013)公眾申訴，需要你的意見！

希望政府保護香港特色社區和人文創意的文化價值，造福後代。

#### 反對理由 (可選多項)

【1】花墟重建 特色喪失：花墟因社群多年有機發展，成為世界知名的旅遊區。現行重建計劃將清拆核心地段興建高密度住宅，破壞花墟整體性，難以保留原有街道活力氛圍。過去如禧帖街和波鞋街的重建例子顯示，保留地區特色往往只成空談。 | 【2】重建範圍 標準任意：現行重建範圍標準不明，重建優先考量市建局財務利益而非實際需要。多數建築近年已維修完備，並無急切重建需求，而真正年久失修的建築物卻被排除在外，顯示範圍劃分不合理。 | 【3】水道公園 過橋抽水：市建局原計劃以「城市水道公園」名義納入大量公有土地，但後來竟改為建設「水池」、「水盤」等設施，明顯「走數」。這種名不副實的漂綠行徑削弱了重建合理性，城規會不應接受此類抽象虛構方案。 | 【4】活化後巷 妨礙社區：後巷活化計劃忽視其作為商戶社區空間的重要性。市建局學銅鑼灣白沙道為例，無視當地實際情況差異，過分強調經濟價值而忽略商戶日常運作需求，削弱花墟商戶生存空間。 | 【5】公共設施 十年受災：重建計劃將影響大量公共設施，包括體育館、球場等停用至少8年，期間並無替代方案。若為一個不存在的「水道公園」而犧牲公眾設施，實屬不值得推行。 | 【7】加密發展 愈來愈熱：市建局在花墟推行「地積比轉移」，建高層大樓，將進一步提高已過密的區域密度，加劇熱島效應，令市區環境更為炎熱不適，與保育和改善環境的初衷背道而馳。 | 【8】侵蝕公園 讓路豪宅：市建局可將公共休憩空間轉作住宅或商業用途，嚴重侵蝕公共空間，破壞公園休憩功能，對原有舊樓群缺乏整合規劃，反而集中發展豪宅，這種侵吞公共資源的重建策略應被制止。 | 【9】侵吞花徑 佔天光墟：重建計劃將侵佔花墟徑和界限街步行徑，令漁商販失去營商環境，「天光墟」文化遺產將消失，花墟原有的「烏魚花香」將變為「烏花香」，破壞原有生態文化。

姓名 (全名) Full Name

Fang Fang

身份證/護照號碼 (頭四位字母數字) HKID/Passport (First 4 alphanumeric character)

電郵地址 Email address

Representation Number:

TPB/R/S/KG/URASH-R125

Submission Number:

TPB/R/S/K3/URAS/1-S063

旺角洗衣街/花墟道重建方案(YTM-013)公眾申訴，需要你的意見！

希望可以保留更多的樹木

反對理由 (可選多項)

**【1】花墟重建 特色喪失：** 花墟因社群多年有機發展，成為世界知名的旅遊區。現行重建計劃將清拆核心地段興建高密度住宅，破壞花墟整體性，難以保留原有街道活力氛圍。過去如薈帖街和波鞋街的重建例子顯示，保留地區特色往往只成空談。 | **【5】公共設施 十年受災：** 重建計劃將影響大量公共設施，包括體育館、球場等停用至少8年，期間並無替代方案。若為一個不存在的「水道公園」而犧牲公眾設施，實屬不值得推行。 | **【7】加密發展 愈來愈熱：** 市建局在花墟推行「地積比轉移」，建高層大樓，將進一步提高已過密的區域密度，加劇熱島效應，令市區環境更為炎熱不適，與保育和改善環境的初衷背道而馳。 | **【8】侵蝕公園 讓路豪宅：** 市建局可將公共休憩空間轉作住宅或商業用途，嚴重侵蝕公共空間，破壞公園休憩功能，對原有舊樓群缺乏整合規劃，反而集中發展豪宅，這種侵吞公共資源的重建策略應被制止。 | **【9】侵吞花徑 佔天光墟：** 重建計劃將侵佔花墟徑和界限街步行徑，令漁商商販失去營商環境，「天光墟」文化遺產將消失，花墟原有的「烏花香」將變為「烏花香」，破壞原有生態文化。

姓名 (全名) Full Name

鄧梁愛怡

身份證/護照號碼 (頭四位字母數字) HKID/Passport (First 4 alphanumeric character)

電郵地址 Email address

Representation Number:

TPB/R/S/K3/URA5/1-R126

Submission Number:

TPB/R/S/K3/URA5/1-S064



旺角洗衣街/花墟道重建方案(YTM-013)公眾申訴，需要你的意見!

請保留好美麗的懷舊特色

#### 反對理由 (可選多項)

**【1】花墟重建 特色喪失：** 花墟因社群多年有機發展，成為世界知名的旅遊區。現行重建計劃將清拆核心地段興建高密度住宅，破壞花墟整體性，難以保留原有街道活力氛圍。過去如薈帖街和波鞋街的重建例子顯示，保留地區特色往往只成空談。 | **【2】重建範圍 標準任意：** 現行重建範圍標準不明，重建優先考量市建局財務利益而非實際需要。多數建築近年已維修完備，並無急切重建需求，而真正年久失修的建築物卻被排除在外，顯示範圍劃分不合理。 | **【3】水道公園 過橋抽水：** 市建局原計劃以「城市水道公園」名義納入大量公有土地，但後來竟改為建設「水池」、「水盤」等設施，明顯「走數」。這種名不副實的漂綠行徑削弱了重建合理性，城規會不應接受此類抽象虛構方案。 | **【4】活化後巷 妨礙社區：** 後巷活化計劃忽視其作為商戶社區空間的重要性。市建局舉銅鑼灣白沙道為例，無視當地實際情況差異，過分強調經濟價值而忽略商戶日常運作需求，削弱花墟商戶生存空間。 | **【5】公共設施 十年受災：** 重建計劃將影響大量公共設施，包括體育館、球場等停用至少8年，期間並無替代方案。若為一個不存在的「水道公園」而犧牲公眾設施，實屬不值得推行。 | **【7】加密發展 愈來愈熱：** 市建局在花墟推行「地積比轉移」，建高層大樓，將進一步提高已過密的區域密度，加劇熱島效應，令市區環境更為炎熱不適，與保育和改善環境的初衷背道而馳。 | **【8】侵蝕公園 讓路豪宅：** 市建局可將公共休憩空間轉作住宅或商業用途，嚴重侵蝕公共空間，破壞公園休憩功能，對原有舊樓群缺乏整合規劃，反而集中發展豪宅，這種侵吞公共資源的重建策略應被制止。 | **【9】侵吞花徑 佔天光墟：** 重建計劃將侵佔花墟徑和界限街步行徑，令漁商商販失去營商環境，「天光墟」文化遺產將消失，花墟原有的「烏魚花香」將變為「烏花香」，破壞原有生態文化。

姓名 (全名) Full Name

TANG Liang aiyi

身份證/護照號碼 (頭四位字母數字) HKID/Passport (First 4 alphanumeric character)

電郵地址 Email address

Submission Number:  
TPB/R/S/K3/URAS/1-S133

旺角洗衣街/花墟道重建方案(YTM-013)公眾申訴，需要你的意見!

希望保留現有的樹木，亦有地方可以讓一班做運動的人仕有地方做運動，

反對理由 (可選多項)

【1】花墟重建 特色喪失：花墟因社群多年有機發展，成為世界知名的旅遊區。現行重建計劃將清拆核心地段興建高密度住宅，破壞花墟整體性，難以保留原有街道活力氛圍。過去如露帖街和波鞋街的重建例子顯示，保留地區特色往往只成空談。 | 【2】重建範圍 標準任意：現行重建範圍標準不明，重建優先考量市建局財務利益而非實際需要。多數建築近年已維修完備，並無急切重建需求，而真正年久失修的建築物卻被排除在外，顯示範圍劃分不合理。 | 【3】水道公園 過橋抽水：市建局原計劃以「城市水道公園」名義納入大量公有土地，但後來竟改為建設「水池」、「水盤」等設施，明顯「走數」。這種名不副實的漂綠行徑削弱了重建合理性，城規會不應接受此類抽象虛構方案。 | 【4】活化後巷 妨礙社區：後巷活化計劃忽視其作為商戶社區空間的重要性。市建局舉銅鑼灣白沙道為例，無視當地實際情況差異，過分強調調經濟價值而忽略商戶日常運作需求，削弱花墟商戶生存空間。 | 【5】公共設施 十年受災：重建計劃將影響大量公共設施，包括體育館、球場等停用至少8年，期間並無替代方案。若為一個不存在的「水道公園」而犧牲公眾設施，實屬不值得推行。 | 【6】扭曲民意 不盡不實：市建局聲稱重建得到民意支持，但訪問中並無清楚說明重建影響，受訪者亦不知社區設施會被佔用，反映民意基礎並不真實，令人質疑其評估結果的準確性。 | 【7】加密發展 愈來愈熱：市建局在花墟推行「地積比轉移」，建高層大樓，將進一步提高已過密的區域密度，加劇熱島效應，令市區環境更為炎熱不適，與保育和改善環境的初衷背道而馳。 | 【8】侵蝕公園 讓路豪宅：市建局可將公共休憩空間轉作住宅或商業用途，嚴重侵蝕公共空間，破壞公園休憩功能，對原有舊樓群缺乏整合規劃，反而集中發展豪宅，這種侵吞公共資源的重建策略應被制止。 | 【9】侵吞花徑 佔天光墟：重建計劃將侵佔花墟徑和界限街步行徑，令漁商販失去營商環境，「天光墟」文化遺產將消失，花墟原有的「烏魚花香」將變為「烏花香」，破壞原有生態文化。

姓名 (全名) Full Name

張少華

身份證/護照號碼 (頭四位字母數字) HKID/Passport (First 4 alphanumeric character)

電郵地址 Email address

Representation Number:

TPB/R/S/K3/JRA5/1-R127

Submission Number:

TPB/R/S/K3/JRA5/1-S065

旺角洗衣街/花墟道重建方案(YTM-013)公眾申訴，需要你的意見!

花墟道38-48號和寶田大廈1座必須納入花墟重建發展規劃的理據: 1. 危險樓宇 - 花墟道38-48號樓齡超過76年，樓宇老舊殘破。 2. 危險設計 - 花墟道38-48號樓齡超過76年，樓宇設計不符合現今消防和排水系統的要求。 3. 地段零碎 - 英治期，園藝街2號(A3),花墟道38-48號(A6)和寶田大廈1座(A7)原屬同一發展規劃(A8)。現今回歸27年後，只有A3納入花墟重建發展規劃，地段零碎，難以服眾，必須整合發展。 4. 設計落後 - 寶田大廈1座樓齡超過52年，只有一部升降機，已經無更換零件，將來唯一選擇是換電梯，換梯最短期都需要半年，期間所有居民都難以回家，特別是年長居民更無法出入，影響日常生活。 5. 意願 - A6絕大部份業權人要求納入花墟重建發展規劃，“樓換樓”的回遷計劃。 6. 無人問津 - 近10年，已無私人發展商傾談收購。2024年4月大型發展商和《田生》，均表示無興趣收購。 7. 無回遷 - 以往私人發展商收購唔成功主因是居民不想離開熟悉的生活社區，花商亦難搵到繼續營業的地舖。納入花墟重建發展規劃后，地舖和居民可參加市建局“舖換舖”和“樓換樓”計劃，達成地舖和居民回遷的願望。 8. 花墟道38-48號和寶田大廈1座整合和貫通的方式，納入花墟重建發展規劃用進行重建。

反對理由 (可選多項)

【1】花墟重建 特色喪失：花墟因社群多年有機發展，成為世界知名的旅遊區。現行重建計劃將清拆核心地段興建高密度住宅，破壞花墟整體性，難以保留原有街道活力氛圍。過去如嘉帖街和波鞋街的重建例子顯示，保留地區特色往往只成空談。 | 【2】重建範圍 標準任意：現行重建範圍標準不明，重建優先考量市建局財務利益而非實際需要。多數建築近年已維修完備，並無急切重建需求，而真正年久失修的建築物卻被排除在外，顯示範圍劃分不合理。 | 【3】水道公園 過橋抽水：市建局原計劃以「城市水道公園」名義納入大量公有土地，但後來竟改為建設「水池」、「水盤」等設施，明顯「走數」。這種名不副實的漂綠行徑削弱了重建合理性，城規會不應接受此類抽象虛構方案。 | 【4】活化後巷 妨礙社區：後巷活化計劃忽視其作為商戶社區空間的重要性。市建局舉銅鑼灣白沙道為例，無視當地實際情況差異，過分強調經濟價值而忽略商戶日常運作需求，削弱花墟商戶生存空間。 | 【5】公共設施 十年受災：重建計劃將影響大量公共設施，包括體育館、球場等停用至少8年，期間並無替代方案。若為一個不存在的「水道公園」而犧牲公眾設施，實屬不值得推行。 | 【6】扭曲民意 不盡不實：市建局聲稱重建得到民意支持，但訪問中並無清楚說明重建影響，受訪者亦不知社區設施會被佔用，反映民意基礎並不真實，令人質疑其評估結果的準確性。 | 【7】加密發展 愈來愈熱：市建局在花墟推行「地積比轉移」，建高層大樓，將進一步提高已過密的區域密度，加劇熱島效應，令市區環境更為炎熱不適，與保育和改善環境的初衷背道而馳。 | 【8】侵蝕公園 讓路豪宅：市建局可將公共休憩空間轉作住宅或商業用途，嚴重侵蝕公共空間，破壞公園休憩功能，對原有舊樓群缺乏整合規劃，反而集中發展豪宅，這種侵吞公共資源的重建策略應被制止。 | 【9】侵吞花徑 佔天光墟：重建計劃將侵佔花墟徑和界限街步行徑，令漁商販失去營商環境，「天光墟」文化遺產將消失，花墟原有的「烏魚花香」將變為「烏花香」，破壞原有生態文化。

姓名 (全名) Full Name

Lee Kai Tung

身份證/護照號碼 (頭四位字母數字) HKID/Passport (First 4 alphanumeric character)

電郵地址 Email address

Submission Number:  
TPB/R/S/K3/URA5/1-S066

Representation Number:  
TPB/R/S/K3/URA5/1-R128

旺角洗衣街/花墟道重建方案(YTM-013)公眾申訴，需要你的意見!

重建計劃失去以前花墟特色建築物保育凝聚，地道樸實風味，人們日常生活的動力，烏魚花香撲鼻環境，潺潺流水公園玩雀下棋，無悠閑生活氛圍，欠藝術文化品味，只求高檔店鋪經濟指標就那會有吸引遊客的意欲，敗筆！

反對理由 (可選多項)

【1】花墟重建 特色喪失：花墟因社群多年有機發展，成為世界知名的旅遊區。現行重建計劃將清拆核心地段興建高密度住宅，破壞花墟整體性，難以保留原有街道活力氛圍。過去如薈帖街和波鞋街的重建例子顯示，保留地區特色往往只成空談。 | 【2】重建範圍 標準任意：現行重建範圍標準不明，重建優先考量市建局財務利益而非實際需要。多數建築近年已維修完備，並無急切重建需求，而真正年久失修的建築物卻被排除在外，顯示範圍劃分不合理。 | 【3】水道公園 過橋抽水：市建局原計劃以「城市水道公園」名義納入大量公有土地，但後來竟改為建設「水池」、「水盤」等設施，明顯「走數」。這種名不副實的漂綠行徑削弱了重建合理性，城規會不應接受此類抽象虛構方案。 | 【4】活化後巷 妨礙社區：後巷活化計劃忽視其作為商戶社區空間的重要性。市建局舉銅鑼灣白沙道為例，無視當地實際情況差異，過分強調調經濟價值而忽略商戶日常運作需求，削弱花墟商戶生存空間。 | 【5】公共設施 十年受災：重建計劃將影響大量公共設施，包括體育館、球場等停用至少8年，期間並無替代方案。若為一個不存在的「水道公園」而犧牲公眾設施，實屬不值得推行。 | 【6】扭曲民意 不盡不實：市建局聲稱重建得到民意支持，但訪問中並無清楚說明重建影響，受訪者亦不知社區設施會被佔用，反映民意基礎並不真實，令人質疑其評估結果的準確性。 | 【7】加密發展 愈來愈熱：市建局在花墟推行「地積比轉移」，建高層大樓，將進一步提高已過密的區域密度，加劇熱島效應，令市區環境更為炎熱不適，與保育和改善環境的初衷背道而馳。 | 【8】侵蝕公園 讓路豪宅：市建局可將公共休憩空間轉作住宅或商業用途，嚴重侵蝕公共空間，破壞公園休憩功能，對原有舊樓群缺乏整合規劃，反而集中發展豪宅，這種侵吞公共資源的重建策略應被制止。 | 【9】侵吞花徑 佔天光墟：重建計劃將侵佔花墟徑和界限街步行徑，令漁商販失去營商環境，「天光墟」文化遺產將消失，花墟原有的「烏魚花香」將變為「烏花香」，破壞原有生態文化。

姓名 (全名) Full Name

Tsang Mei Ching

身份證/護照號碼 (頭四位字母數字) HKID/Passport (First 4 alphanumeric character)

電郵地址 Email address

Representation Number:

TPB/R/S/K3/URAS/i-R129

Submission Number:

TPB/R/S/K3/URAS/i-S067

旺角洗衣街/花墟道重建方案(YTM-013)公眾申訴，需要你的意見！

反對市建局利用公家用地賺錢，地盤B是社區難得一見的公家用地，可減少區市的熱空氣，可給市民放鬆心情的好地方，為何要在該位置建樓賺錢？本人十分反對。

反對理由 (可選多項)

【1】花墟重建 特色喪失：花墟因社群多年有機發展，成為世界知名的旅遊區。現行重建計劃將清拆核心地段興建高密度住宅，破壞花墟整體性，難以保留原有街道活力氛圍。過去如蠶帖街和波鞋街的重建例子顯示，保留地區特色往往只成空談。 | 【2】重建範圍 標準任意：現行重建範圍標準不明，重建優先考量市建局財務利益而非實際需要。多數建築近年已維修完備，並無急切重建需求，而真正年久失修的建築物卻被排除在外，顯示範圍劃分不合理。 | 【3】水道公園 過橋抽水：市建局原計劃以「城市水道公園」名義納入大量公有土地，但後來竟改為建設「水池」、「水盤」等設施，明顯「走數」。這種名不副實的漂綠行徑削弱了重建合理性，城規會不應該受此類抽象虛構方案。 | 【4】活化後巷 妨礙社區：後巷活化計劃忽視其作為商戶社區空間的重要性。市建局舉銅鑼灣白沙道為例，無視當地實際情況差異，過分強調經濟價值而忽略商戶日常運作需求，削弱花墟商戶生存空間。 | 【5】公共設施 十年受災：重建計劃將影響大量公共設施，包括體育館、球場等停用至少8年，期間並無替代方案。若為一個不存在的「水道公園」而犧牲公眾設施，實屬不值得推行。 | 【6】扭曲民意 不盡不實：市建局聲稱重建得到民意支持，但訪問中並無清楚說明重建影響，受訪者亦不知社區設施會被佔用，反映民意基礎並不真實，令人質疑其評估結果的準確性。 | 【7】加密發展 愈來愈熱：市建局在花墟推行「地積比轉移」，建高層大樓，將進一步提高已過密的區域密度，加劇熱島效應，令市區環境更為炎熱不適，與保育和改善環境的初衷背道而馳。 | 【8】侵蝕公園 讓路豪宅：市建局可將公共休憩空間轉作住宅或商業用途，嚴重侵蝕公共空間，破壞公園休憩功能，對原有舊樓群缺乏整合規劃，反而集中發展豪宅，這種侵吞公共資源的重建策略應被制止。 | 【9】侵吞花徑 佔天光墟：重建計劃將侵佔花墟徑和界限街步行徑，令漁商販失去營商環境，「天光墟」文化遺產將消失，花墟原有的「烏魚花香」將變為「烏花香」，破壞原有生態文化。

姓名 (全名) Full Name

Tai Yau Tat

身份證/護照號碼 (頭四位字母數字) HKID/Passport (First 4 alphanumeric character)

電郵地址 Email address

Representation Number:

TPB/R/S/K3/URA5/1-R130

Submission Number:

TPB/R/S/K3/URA5/1-S068

旺角洗衣街/花墟道重建方案(YTM-013)公眾申訴，需要你的意見！

反對YMT-013計劃對花墟原全沒有好處，市建局不應利用公家用地賺錢，強烈要求保留地盤B, 現有用途，不應建高樓大廈。

反對理由 (可選多項)

【1】花墟重建 特色喪失： 花墟因社群多年有機發展，成為世界知名的旅遊區。現行重建計劃將清拆核心区地段興建高密度住宅，破壞花墟整體性，難以保留原有街道活力氛圍。過去如嘉帖街和波鞋街的重建例子顯示，保留地區特色往往只成空談。 | 【2】重建範圍 標準任意： 現行重建範圍標準不明，重建優先考量市建局財務利益而非實際需要。多數建築近年已維修完備，並無急切重建需求，而真正年久失修的建築物卻被排除在外，顯示範圍劃分不合理。 | 【3】水道公園 過橋抽水： 市建局原計劃以「城市水道公園」名義納入大量公有土地，但後來竟改為建設「水池」、「水盤」等設施，明顯「走數」。這種名不副實的漂綠行徑削弱了重建合理性，城規會不應接受此類抽象虛構方案。 | 【4】活化後巷 妨礙社區： 後巷活化計劃忽視其作為商戶社區空間的重要性。市建局舉銅鑼灣白沙道為例，無視當地實際情況差異，過分強調經濟價值而忽略商戶日常運作需求，削弱花墟商戶生存空間。 | 【5】公共設施 十年受災： 重建計劃將影響大量公共設施，包括體育館、球場等停用至少8年，期間並無替代方案。若為一個不存在的「水道公園」而犧牲公眾設施，實屬不值得推行。 | 【6】扭曲民意 不盡不實： 市建局聲稱重建得到民意支持，但訪問中並無清楚說明重建影響，受訪者亦不知社區設施會被佔用，反映民意基礎並不真實，令人質疑其評估結果的準確性。 | 【7】加密發展 愈來愈熱： 市建局在花墟推行「地積比轉移」，建高層大樓，將進一步提高已過密的區域密度，加劇熱島效應，令市區環境更為炎熱不適，與保育和改善環境的初衷背道而馳。 | 【8】侵蝕公園 讓路豪宅： 市建局可將公共休憩空間轉作住宅或商業用途，嚴重侵蝕公共空間，破壞公園休憩功能，對原有舊樓群缺乏整合規劃，反而集中發展豪宅，這種侵吞公共資源的重建策略應被制止。 | 【9】侵吞花徑 佔天光墟： 重建計劃將侵佔花墟徑和界限街步行徑，令漁商販失去營商環境，「天光墟」文化遺產將消失，花墟原有的「烏魚花香」將變為「鳥花香」，破壞原有生態文化。

姓名 (全名) Full Name

Tai Yau Lam

身份證/護照號碼 (頭四位字母數字) HKID/Passport (First 4 alphanumeric character)

電郵地址 Email address

Representation Number:

TPB/R/S/K3/URAS41-R131

Submission Number:

TPB/R/S/K3/URAS41-S069

旺角洗衣街/花墟道重建方案(YTM-013)公眾申訴，需要你的意見!

反對YTM-013計劃，市建局在Site B標榜計劃還原原有的水道公園，但就在Site B角落加建住宅及商廈，市建局簡直借還原水道來強搶公園用地，強搶居民的休憩空間用作市建局的賺錢收入。還有現在花墟是經幾廿年的形成，現在環境及大廈高度都很和諧，經重建後，還會存在嗎？這是大家都關心的問題，但市建局有聽到嗎？另外關於花墟塞車問題，花墟其實只在新年聖誕期間才出現大塞車，有必要為兩個節日大塞車，浪費公帑，建一個停車場嗎？

反對理由(可選多項)

【1】花墟重建 特色喪失：花墟因社群多年有機發展，成為世界知名的旅遊區。現行重建計劃將清拆核心地段興建高密度住宅，破壞花墟整體性，難以保留原有街道活力氛圍。過去如禧帖街和波鞋街的重建例子顯示，保留地區特色往往只成空談。 | 【2】重建範圍 標準任意：現行重建範圍標準不明，重建優先考量市建局財務利益而非實際需要。多數建築近年已維修完備，並無急切重建需求，而真正年久失修的建築物卻被排除在外，顯示範圍劃分不合理。 | 【3】水道公園 過橋抽水：市建局原計劃以「城市水道公園」名義納入大量公有土地，但後來竟改為建設「水池」、「水盤」等設施，明顯「走數」。這種名不副實的漂綠行徑削弱了重建合理性，城規會不應該受此類抽象虛構方案。 | 【4】活化後巷 妨礙社區：後巷活化計劃忽視其作為商戶社區空間的重要性。市建局舉銅鑼灣白沙道為例，無視當地實際情況差異，過分強調調經濟價值而忽略商戶日常運作需求，削弱花墟商戶生存空間。 | 【5】公共設施 十年受災：重建計劃將影響大量公共設施，包括體育館、球場等停用至少8年，期間並無替代方案。若為一個不存在的「水道公園」而犧牲公眾設施，實屬不值得推行。 | 【6】扭曲民意 不盡不實：市建局聲稱重建得到民意支持，但訪問中並無清楚說明重建影響，受訪者亦不知社區設施會被佔用，反映民意基礎並不真實，令人質疑其評估結果的準確性。 | 【7】加密發展 愈來愈熱：市建局在花墟推行「地積比轉移」，建高層大樓，將進一步提高已過密的區域密度，加劇熱島效應，令市區環境更為炎熱不適，與保育和改善環境的初衷背道而馳。 | 【8】侵蝕公園 讓路豪宅：市建局可將公共休憩空間轉作住宅或商業用途，嚴重侵蝕公共空間，破壞公園休憩功能，對原有舊樓群缺乏整合規劃，反而集中發展豪宅，這種侵吞公共資源的重建策略應被制止。 | 【9】侵吞花徑 佔天光墟：重建計劃將侵佔花墟徑和界限街步行徑，令漁商販失去營商環境，「天光墟」文化遺產將消失，花墟原有的「烏魚花香」將變為「烏花香」，破壞原有生態文化。

姓名(全名) Full Name  
Chan Ming Chu

身份證/護照號碼(頭四位字母數字) HKID/Passport (First 4 alphanumeric character)

電郵地址 Email address

Submission Number:

TPB/R/S/K3/URA5/1-S070

Representation Number:

TPB/R/S/K3/URA5/1-R132

旺角洗衣街/花墟道重建方案(YTM-013)公眾申訴，需要你的意見!

根本就應該搬離住宅 商戶嚴重阻街及馬路

反對理由 (可選多項)

**【2】重建範圍 標準任意：** 現行重建範圍標準不明，重建優先考量市建局財務利益而非實際需要。多數建築近年已維修完備，並無急切重建需求，而真正年久失修的建築物卻被排除在外，顯示範圍劃分不合理。

姓名 (全名) Full Name

Chan kam pang

身份證/護照號碼 (頭四位字母數字) HKID/Passport (First 4 alphanumeric character)

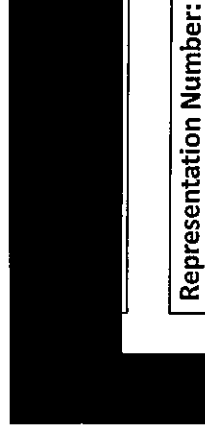

電郵地址 Email address

Representation Number:

TPB/R/S/K3/URAS/1-R133

Submission Number:

TPB/R/S/K3/URAS/1-S071



旺角洗衣街/花墟道重建方案(YTM-013)公眾申訴，需要你的意見!

本人非常反對花墟發展，地盤B的發展是強搶市民共家用地，市建局吞食市民的休憩空間，去賺錢是十分過份。另外花墟室車，加建地下停車場是不能解決塞車問題，就算有了停車場，司機都一樣會把車泊在花店門口，人性都是希望方便，要買完花，再行去停車場，不是每個司機都會接受的，所以本人對整過花墟發展計劃非常反對，對花墟全無益處。

反對理由 (可選多項)

【1】花墟重建 特色喪失： 花墟因社群多年有機發展，成為世界知名的旅遊區。現行重建計劃將清拆核心区地段興建高密度住宅，破壞花墟整體性，難以保留原有街道活力氛圍。過去如嘉帖街和波鞋街的重建例子顯示，保留地區特色往往只成空談。 | 【2】重建範圍 標準任意： 現行重建範圍標準不明，重建優先考量市建局財務利益而非實際需要。多數建築近年已維修完備，並無急切重建需求，而真正年久失修的建築物卻被排除在外，顯示範圍劃分不合理。 | 【3】水道公園 過橋抽水： 市建局原計劃以「城市水道公園」名義納入大量公有土地，但後來竟改為建設「水池」、「水盤」等設施，明顯「走數」。這種名不副實的漂綠行徑削弱了重建合理性，城規會不應接受此類抽象虛構方案。 | 【4】活化後巷 妨礙社區： 後巷活化計劃忽視其作為商戶社區空間的重要性。市建局舉銅鑼灣白沙道為例，無視當地實際情況差異，過分強調調經濟價值而忽略商戶日常運作需求，削弱花墟商戶生存空間。 | 【5】公共設施 十年受災： 重建計劃將影響大量公共設施，包括體育館、球場等停用至少8年，期間並無替代方案。若為一個不存在的「水道公園」而犧牲公眾設施，實屬不值得推行。 | 【6】扭曲民意 不盡不實： 市建局聲稱重建得到民意支持，但訪問中並無清楚說明重建影響，受訪者亦不知社區設施會被佔用，反映民意基礎並不真實，令人質疑其評估結果的準確性。 | 【7】加密發展 愈來愈熱： 市建局在花墟推行「地積比轉移」，建高層大樓，將進一步提高已過密的區域密度，加劇熱島效應，令市區環境更為炎熱不適，與保育和改善環境的初衷背道而馳。 | 【8】侵蝕公園 讓路豪宅： 市建局可將公共休憩空間轉作住宅或商業用途，嚴重侵蝕公共空間，破壞公園休憩功能，對原有舊樓群缺乏整合規劃，反而集中發展豪宅，這種侵吞公共資源的重建策略應被制止。 | 【9】侵吞花徑 佔天光墟： 重建計劃將侵佔花墟徑和界限街步行徑，令漁商販失去營商環境，「天光墟」文化遺產將消失，花墟原有的「烏魚花香」將變為「烏花香」，破壞原有生態文化。

姓名 (全名) Full Name

Tai Ching Yip

身份證/護照號碼 (頭四位字母數字) HKID/Passport (First 4 alphanumeric character)

電郵地址 Email address

Submission Number: ..

TPB/R/S/K3/URA5/1-S072

Representation Number:

TPB/R/S/K3/URA5/1-R134

旺角洗衣街/花墟道重建方案(YTM-013)公眾申訴，需要你的意見!

本人非常反對重建花墟，不解為何要重建水道，當年覆蓋水道是因為環境衛生問題，現在又重建？其實水道經研究後，是不可行，市建局以水池或水盤欺騙居民有一個美好的環境，來奪取地盤B的發展，剝削了居民的休憩空間。本人非常反對用地盤B的休憩用地，給市建局淪為賺錢的地工具，休憩空間是大家居民的資產，簡直是強搶居民的資產，希望城規會眼睛雪亮，為我們市民著想，不要接受該申請。

反對理由 (可選多項)

【1】花墟重建 特色喪失：花墟因社群多年有機發展，成為世界知名的旅遊區。現行重建計劃將清拆核心地段興建高密度住宅，破壞花墟整體性，難以保留原有街道活力氛圍。過去如靚帖街和波鞋街的重建例子顯示，保留地區特色往往只成空談。 | 【2】重建範圍 標準任意：現行重建範圍標準不明，重建優先考量市建局財務利益而非實際需要。多數建築近年已維修完備，並無急切重建需求，而真正年久失修的建築物卻被排除在外，顯示範圍劃分不合理。 | 【3】水道公園 過橋抽水：市建局原計劃以「城市水道公園」名義納入大量公有土地，但後來竟改為建設「水池」、「水盤」等設施，明顯「走數」。這種名不副實的漂綠行徑削弱了重建合理性，城規會不應接受此類抽象虛構方案。 | 【4】活化後巷 妨礙社區：後巷活化計劃忽視其作為商戶社區空間的重要性。市建局舉銅鑼灣白沙道為例，無視當地實際情況差異，過分強調經濟價值而忽略商戶日常運作需求，削弱花墟商戶生存空間。 | 【5】公共設施 十年受災：重建計劃將影響大量公共設施，包括體育館、球場等停用至少8年，期間並無清楚說明重建影響，受訪者亦不知社區設施會值得推行。 | 【6】扭曲民意 不盡不實：市建局聲稱重建得到民意支持，但訪問中並無清楚說明重建影響，受訪者亦不知社區設施會被佔用，反映民意基礎並不真實，令人質疑其評估結果的準確性。 | 【7】加密發展 愈來愈熱：市建局在花墟推行「地積比轉移」，建高層大樓，將進一步提高已過密的區域密度，加劇熱島效應，令市區環境更為炎熱不適，與保育和改善環境的初衷背道而馳。 | 【8】侵蝕公園 讓路豪宅：市建局可將公共休憩空間轉作住宅或商業用途，嚴重侵蝕公共空間，破壞公園休憩功能，對原有舊樓群缺乏整合規劃，反而集中發展豪宅，這種侵吞公共資源的重建策略應被制止。 | 【9】侵吞花徑 佔天光墟：重建計劃將侵佔花墟徑和界限街步行徑，令漁商販失去營商環境，「天光墟」文化遺產將消失，花墟原有的「烏魚花香」將變為「烏花香」，破壞原有生態文化。

姓名 (全名) Full Name

Cheung Tung Leong

身份證/護照號碼 (頭四位字母數字) HKID/Passport (First 4 alphanumeric character)

電郵地址 Email address

Submission Number:

TPB/R/S/K3/JURAS/L-S073

Representation Number:

TPB/R/S/K3/JURAS/L-R135

旺角洗衣街/花墟道重建方案(YTM-013)公眾申訴，需要你的意見!

反對重建洗衣街和花墟

反對理由 (可選多項)

【1】花墟重建 特色喪失：花墟因社群多年有機發展，成為世界知名的旅遊區。現行重建計劃將清拆核心地段興建高密度住宅，破壞花墟整體性，難以保留原有街道活力氛圍。過去如嘉帖街和波鞋街的重建例子顯示，保留地區特色往往只成空談。 | 【2】重建範圍 標準任意：現行重建範圍標準不明，重建優先考量市建局財務利益而非實際需要。多數建築近年已維修完備，並無急切重建需求，而真正年久失修的建築物卻被排除在外，顯示範圍劃分不合理。 | 【3】水道公園 過橋抽水：市建局原計劃以「城市水道公園」名義納入大量公有土地，但後來竟改為建設「水池」、「水盤」等設施，明顯「走數」。這種名不副實的漂綠行徑削弱了重建合理性，城規會不應接受此類抽象虛構方案。 | 【4】活化後巷 妨礙社區：後巷活化計劃忽視其作為商戶社區空間的重要性。市建局舉銅鑼灣白沙道為例，無視當地實際情況差異，過分強調經濟價值而忽略商戶日常運作需求，削弱花墟商戶生存空間。 | 【5】公共設施 十年受災：重建計劃將影響大量公共設施，包括體育館、球場等停用至少8年，期間並無替代方案。若為一個不存在的「水道公園」而犧牲公眾設施，實屬不值得推行。 | 【6】扭曲民意 不盡不實：市建局聲稱重建得到民意支持，但訪問中並無清楚說明重建影響，受訪者亦不知社區設施會被佔用，反映民意基礎並不真實，令人質疑其評估結果的準確性。 | 【7】加密發展 愈來愈熱：市建局在花墟推行「地積比轉移」，建高層大樓，將進一步提高已過密的區域密度，加劇熱島效應，令市區環境更為炎熱不適，與保育和改善環境的初衷背道而馳。 | 【8】侵蝕公園 讓路豪宅：市建局可將公共休憩空間轉作住宅或商業用途，嚴重侵蝕公共空間，破壞公園休憩功能，對原有舊樓群缺乏整合規劃，反而集中發展豪宅，這種侵吞公共資源的重建策略應被制止。 | 【9】侵吞花徑 佔天光墟：重建計劃將侵佔花墟徑和界限街步行徑，令漁商販失去營商環境，「天光墟」文化遺產將消失，花墟原有的「烏魚花香」將變為「烏花香」，破壞原有生態文化。

姓名 (全名) Full Name

TSANG KIN MEI

身分證/護照號碼 (頭四位字母數字) HKID/Passport (First 4 alphanumeric character)

電郵地址 Email address

Representation Number:

TPB/R/S/K3/URAS/1-R136

Submission Number:

TPB/R/S/K3/URAS/1-S074

旺角洗衣街/花墟道重建方案(YTM-013)公眾申訴，需要你的意見!

反對重建花墟，花墟是本港一個旅遊勝地及本地消費地方，應該保持現在狀況

反對理由 (可選多項)

**【5】 公共設施 十年受災：** 重建計劃將影響大量公共設施，包括體育館、球場等停用至少8年，期間並無替代方案。若為一個不存在的「水道公園」而犧牲公眾設施，實屬不值得推行。 | **【6】 扭曲民意 不盡不實：** 市建局聲稱重建得到民意支持，但訪問中並無清楚說明重建影響，受訪者亦不知社區設施會被佔用，反映民意基礎並不真實，令人質疑其評估結果的準確性。 | **【9】 侵吞花徑 佔天光墟：** 重建計劃將侵佔花墟徑和界限街步行徑，令漁商販失去營商環境，「天光墟」文化遺產將消失，花墟原有的「烏魚花香」將變為「烏花香」，破壞原有生態文化。

姓名 (全名) Full Name

Kenny ting

身份證/護照號碼 (頭四位字母數字) HKID/Passport (First 4 alphanumeric character)

電郵地址 Email address

Representation Number:

TPB/R/S/K3/URAS/1-R137

Submission Number:

TPB/R/S/K3/URAS/1-S075

旺角洗衣街/花墟道重建方案(YTM-013)公眾申訴，需要你的意見!

花墟於每年的不同節日中，總是人山人海，因為在市民心目中，它是不可拆卸重建的重要地方。花在市民眼中是美好的象徵，而“墟”代表群眾的聚集。重建意味着要拆除大家的美好回憶，因此請取消此計劃。

反對理由 (可選多項)

【1】花墟重建 特色喪失：花墟因社群多年有機發展，成為世界知名的旅遊區。現行重建計劃將清拆核心地段興建高密度住宅，破壞花墟整體性，難以保留原有街道活力氛圍。過去如禧帖街和波鞋街的重建例子顯示，保留地區特色往往只成空談。 | 【5】公共設施 十年受災：重建計劃將影響大量公共設施，包括體育館、球場等停用至少8年，期間並無替代方案。若為一個不存在的「水道公園」而犧牲公眾設施，實屬不值得推行。 | 【8】侵蝕公園 讓路豪宅：市建局可將公共休憩空間轉作住宅或商業用途，嚴重侵蝕公共空間，破壞公園休憩功能，對原有舊樓群缺乏整合規劃，反而集中發展豪宅，這種侵吞公共資源的重建策略應被制止。

姓名 (全名) Full Name

Chan Cheuk Yin Adrian

身份證/護照號碼 (頭四位字母數字) HKID/Passport (First 4 alphanumeric character)

電郵地址 Email address

Representation Number:

TPB/R/S/K3/URAS/1-R138

Submission Number:

TPB/R/S/K3/URAS/1-S078

旺角洗衣街/花墟道重建方案(YTM-013)公眾申訴，需要你的意見！

花墟於每年的不同的節日都是人山人海，正因在市民心目中，它是不可拆卸重建的重要。花在市民眼中是美好的，墟代表群眾聚集於此。重建代表要拆毀大家（群眾）的美好回憶，請刪除此計劃。

反對理由 (可選多項)

【1】花墟重建 特色喪失：花墟因社群多年有機發展，成為世界知名的旅遊區。現行重建計劃將清拆核心区地段興建高密度住宅，破壞花墟整體性，難以保留原有街道活力氛圍。過去如靚帖街和波鞋街的重建例子顯示，保留地區特色往往只成空談。 | 【2】重建範圍標準任意：現行重建範圍標準不明，重建優先考量市建局財務利益而非實際需要。多數建築近年已維修完備，並無急切重建需求，而真正年久失修的建築物卻被排除在外，顯示範圍劃分不合理。 | 【3】水道公園 過橋抽水：市建局原計劃以「城市水道公園」名義納入大量公有土地，但後來竟改為建設「水池」、「水盤」等設施，明顯「走數」。這種名不副實的漂綠行徑削弱了重建合理性，城規會不應接受此類抽象虛構方案。 | 【4】活化後巷 妨礙社區：後巷活化計劃忽視其作為商戶社區空間的重要性。市建局舉銅鑼灣白沙道為例，無視當地實際情況差異，過分強調經濟價值而忽略商戶日常運作需求，削弱花墟商戶生存空間。 | 【5】公共設施 十年受災：重建計劃將影響大量公共設施，包括體育館、球場等停用至少8年，期間並無替代方案。若為一個不存在的「水道公園」而犧牲公眾設施，實屬不值得推行。 | 【6】扭曲民意 不盡不實：市建局聲稱重建得到民意支持，但訪問中並無清楚說明重建影響，受訪者亦不知社區設施會被佔用，反映民意基礎並不真實，令人質疑其評估結果的準確性。 | 【7】加密發展 愈來愈熱：市建局在花墟推行「地積比轉移」，建高層大樓，將進一步提高已過密的區域密度，加劇熱島效應，令市區環境更為炎熱不適，與保育和改善環境的初衷背道而馳。 | 【8】侵蝕公園 讓路豪宅：市建局可將公共休憩空間轉作住宅或商業用途，嚴重侵蝕公共空間，破壞公園休憩功能，對原有舊樓群缺乏整合規劃，反而集中發展豪宅，這種侵吞公共資源的重建策略應被制止。 | 【9】侵吞花徑 佔天光墟：重建計劃將侵佔花墟徑和界限街步行徑，令漁商販失去營商環境，「天光墟」文化遺產將消失，花墟原有的「烏魚花香」將變為「烏花香」，破壞原有生態文化。

姓名 (全名) Full Name

Yu Heidy

身份證/護照號碼 (頭四位字母數字) HKID/Passport (First 4 alphanumeric character)

電郵地址 Email address

Submission Number:

TPB/R/S/K3/URA5/1-5079

Representation Number:

TPB/R/S/K3/URA5/1-R139

旺角洗衣街/花墟道重建方案(YTM-013)公眾申訴，需要你的意見!

特區政府應該在市區建設上投入更多人文關懷!

反對理由 (可選多項)

**【1】花墟重建 特色喪失：** 花墟因社群多年有機發展，成為世界知名的旅遊區。現行重建計劃將清拆核心地段興建高密度住宅，破壞花墟整體性，難以保留原有街道活力氛圍。過去如靚帖街和波鞋街的重建例子顯示，保留地區特色往往只成空談。 | **【5】公共設施 十年受災：** 重建計劃將影響大量公共設施，包括體育館、球場等停用至少8年，期間並無替代方案。若為一個不存在的「水道公園」而犧牲公眾設施，實屬不值得推行。 | **【6】扭曲民意 不盡不實：** 市建局聲稱重建得到民意支持，但訪問中並無清楚說明重建影響，受訪者亦不知社區設施會被佔用，反映民意基礎並不真實，令人質疑其評估結果的準確性。 | **【8】侵蝕公園 讓路豪宅：** 市建局可將公共休憩空間轉作住宅或商業用途，嚴重侵蝕公共空間，破壞公園休憩功能，對原有舊樓群缺乏整合規劃，反而集中發展豪宅，這種侵吞公共資源的重建策略應被制止。 | **【9】侵吞花徑 佔天光墟：** 重建計劃將侵佔花墟徑和界限街步行徑，令漁商販失去營商環境，「天光墟」文化遺產將消失，花墟原有的「烏魚花香」將變為「烏花香」，破壞原有生態文化。

姓名 (全名) Full Name

Yu, Fong Chuan Julian

身份證/護照號碼 (頭四位字母數字) HKID/Passport (First 4 alphanumeric character)

電郵地址 Email address

Representation Number:

TPB/R/S/K3/URAS41-R140

Submission Number:

TPB/R/S/K3/URAS41-S080

旺角洗衣街/花墟道重建方案(YTM-013)公眾申訴，需要你的意見!

花墟是很值得保留，反對重建

反對理由 (可選多項)

【1】花墟重建 特色喪失：花墟因社群多年有機發展，成為世界知名的旅遊區。現行重建計劃將拆拆核心区地段興建高密度住宅，破壞花墟整體性，難以保留原有街道活力氛圍。過去如嘉帖街和波鞋街的重建例子顯示，保留地區特色往往只成空談。 | 【2】重建範圍 標準任意：現行重建範圍標準不明，重建優先考量市建局財務利益而非實際需要。多數建築近年已維修完備，並無急切重建需求，而真正年久失修的建築物卻被排除在外，顯示範圍劃分不合理。 | 【3】水道公園 過橋抽水：市建局原計劃以「城市水道公園」名義納入大量公有土地，但後來竟改為建設「水池」、「水盤」等設施，明顯「走數」。這種名不副實的漂綠行徑削弱了重建合理性，城規會不應接受此類抽象虛構方案。 | 【4】活化後巷 妨礙社區：後巷活化計劃忽視其作為商戶社區空間的重要性。市建局學銅鑼灣白沙道為例，無視當地實際情況差異，過分強調經濟價值而忽略商戶日常運作需求，削弱花墟商戶生存空間。 | 【5】公共設施 十年受災：重建計劃將影響大量公共設施，包括體育館、球場等停用至少8年，期間並無替代方案。若為一個不存在的「水道公園」而犧牲公眾設施，實屬不值得推行。 | 【6】扭曲民意 不盡不實：市建局聲稱重建得到民意支持，但訪問中並無清楚說明重建影響，受訪者亦不知社區設施會被佔用，反映民意基礎並不真實，令人質疑其評估結果的準確性。 | 【7】加密發展 愈來愈熱：市建局在花墟推行「地積比轉移」，建高層大樓，將進一步提高已過密的區域密度，加劇熱島效應，令市區環境更為炎熱不適，與保育和改善環境的初衷背道而馳。 | 【8】侵蝕公園 讓路豪宅：市建局可將公共休憩空間轉作住宅或商業用途，嚴重侵蝕公共空間，破壞公園休憩功能，對原有舊樓群缺乏整合規劃，反而集中發展豪宅，這種侵吞公共資源的重建策略應被制止。 | 【9】侵吞花徑 佔天光墟：重建計劃將侵佔花墟徑和界限街步行徑，令漁商販失去營商環境，「天光墟」文化遺產將消失，花墟原有的「烏魚花香」將變為「烏花香」，破壞原有生態文化。

姓名 (全名) Full Name

Cheung Tung Yee

身分證/護照號碼 (頭四位字母數字) HKID/Passport (First 4 alphanumeric character)

電郵地址 Email address

Representation Number:

TPB/R/S/K3/URA5/1-R141

Submission Number:

TPB/R/S/K3/URA5/1-S081



旺角洗衣街/花墟道重建方案(YTM-013)公眾申訴，需要你的意見!

反對理由 (可選多項)

【1】花墟重建 特色喪失：花墟因社群多年有機發展，成為世界知名的旅遊區。現行重建計劃將清拆核心地段興建高密度住宅，破壞花墟整體性，難以保留原有街道活力氛圍。過去如靚帖街和波鞋街的重建例子顯示，保留地區特色往往只成空談。 | 【2】重建範圍 標準任意：現行重建範圍標準不明，重建優先考量市建局財務利益而非實際需要。多數建築近年已維修完備，並無急切重建需求，而真正年久失修的建築物卻被排除在外，顯示範圍劃分不合理。 | 【3】水道公園 過橋抽水：市建局原計劃以「城市水道公園」名義納入大量公有土地，但後來竟改為建設「水池」、「水盤」等設施，明顯「走數」。這種名不副實的漂綠行徑削弱了重建合理性，城規會不應接受此類抽象虛構方案。 | 【4】活化後巷 妨礙社區：後巷活化計劃忽視其作為商戶社區空間的重要性。市建局舉銅鑼灣白沙道為例，無視當地實際情況差異，過分強調經濟價值而忽略商戶日常運作需求，削弱花墟商戶生存空間。 | 【5】公共設施 十年受災：重建計劃將影響大量公共設施，包括體育館、球場等停用至少8年，期間並無替代方案。若為一個不存在的「水道公園」而犧牲公眾設施，實屬不值得推行。 | 【6】扭曲民意 不盡不實：市建局聲稱重建得到民意支持，但訪問中並無清楚說明重建影響，受訪者亦不知社區設施會被佔用，反映民意基礎並不真實，令人質疑其評估結果的準確性。 | 【7】加密發展 愈來愈熱：市建局在花墟推行「地積比轉移」，建高層大樓，將進一步提高已過密的區域密度，加劇熱島效應，令市區環境更為炎熱不適，與保育和改善環境的初衷背道而馳。 | 【8】侵蝕公園 讓路豪宅：市建局可將公共休憩空間轉作住宅或商業用途，嚴重侵蝕公共空間，破壞公園休憩功能，對原有舊樓群缺乏整合規劃，反而集中發展豪宅，這種侵吞公共資源的重建策略應被制止。 | 【9】侵吞花徑 佔天光墟：重建計劃將侵佔花墟徑和界限街步行徑，令漁商販失去營商環境，「天光墟」文化遺產將消失，花墟原有的「烏魚花香」將變為「烏花香」，破壞原有生態文化。

姓名 (全名) Full Name

Tam Cheok Ian

身份證/護照號碼 (頭四位字母數字) HKID/Passport (First 4 alphanumeric character)

電郵地址 Email address

Representation Number:

TPB/R/S/K3/URA5/1-R142

Submission Number:

TPB/R/S/K3/URA5/1-S082

旺角洗衣街/花墟道重建方案(YTM-013)公眾申訴，需要你的意見！

香港的旺角洗衣街花墟是一個具有深厚文化和歷史意義的地方，長久以來被視為香港市民和遊客的熱門地點之一。在考慮是否支持重建此地區時，我有以下幾點考慮：### 不支持重建的原因 1. \*\*文化影響\*\* - 花墟為當地社區提供了經濟機會和社交場所，是居民日常生活的一部分。重建可能導致現有商戶失業，或者租金上漲，逼走小商家。 3. \*\*環境考量\*\* - 重建往往伴隨著大規模的建設活動，可能會對當地環境造成影響，如空氣質量下降、噪音污染增加等。 4. \*\*商業化風險\*\* - 重建通常帶來高度商業化，可能會失去原有的市場特色和獨特性，轉而成為另一個高端購物或商業中心，失去其原有的社區和文化價值。 5. \*\*公眾參與\*\* - 重建計劃可能缺乏足夠的公眾參與和透明度。社區成員應有機會參與討論和決策過程，確保他們的聲音和需求被聽取。 ## 建議在考慮到上述原因後，我建議市政府與社區密切合作，探討如何保護和增強花墟的文化和經濟價值，而非進行全面的重建。這可能包括： - \*\*改善基礎設施\*\*：改善公共設施和交通連接，同時保持市場的傳統特色。 - \*\*文化活動的推廣\*\*：舉辦更多與花卉相關的文化和教育活動，增加市場的吸引力，同時教育公眾關於植物保護和環境意識。 - \*\*支持小型企業\*\*：提供培訓和資金支持，幫助小商家提升競爭力，保持市場的多樣性和活力。 綜合考量，保護和活化洗衣街花墟的傳統市場，對於維護香港的文化遺產和社區的生活質量至關重要。

反對理由 (可選多項)

【1】花墟重建 特色喪失：花墟因社群多年有機發展，成為世界知名的旅遊區。現行重建計劃將清拆核心地段興建高密度住宅，破壞花墟整體性，難以保留原有街道活力氛圍。過去如禧帖街和波鞋街的重建例子顯示，保留地區特色往往只成空談。 | 【3】水道公園 過橋抽水：市建局原計劃以「城市水道公園」名義納入大量公有土地，但後來竟改為建設「水池」、「水盤」等設施，明顯「走數」。這種名不副實的漂綠行徑削弱了重建合理性，城規會不應接受此類抽象虛構方案。 | 【5】公共設施 十年受災：重建計劃將影響大量公共設施，包括體育館、球場等停用至少8年，期間並無替代方案。若為一個不存在的「水道公園」而犧牲公眾設施，實屬不值得推行。 | 【9】侵吞花徑 佔天光墟：重建計劃將侵佔花墟徑和界限街步行徑，令漁商販失去營商環境，「天光墟」文化遺產將消失，花墟原有的「烏魚花香」將變為「烏花香」，破壞原有生態文化。

姓名 (全名) Full Name

Lam Mei Wah

身份證/護照號碼 (頭四位字母數字) HKID/Passport (First 4 alphanumeric character)

電郵地址 Email address

Submission Number:

TPB/R/S/K3/URAS/1-S083

Representation Number:

TPB/R/S/K3/URAS/1-R143

旺角洗衣街/花墟道重建方案(YTM-013)公眾申訴，需要你的意見!

1. 花墟道一帶於重建工程期間，只餘下花墟道的花商店舖繼續營業，擔心工程期間整體環境變差，工程塵土是否會影響商店花卉植物質素及居民健康？花墟道商店是否可繼續營業？2. 重建後如何保留花墟市集原有特色，令喜歡花卉植物市民有一公眾地方可以交流種植心得，欣賞花藝制作技巧，吸收更多花卉植物知識？吸引更多市民、學生、遊客參觀遊逛花墟，提升花墟的社會文化價值。3. 短期振興花墟經濟建議：是否可以遷移現時花墟道旁的政府苗圃，改建成停車場，早上可貨車停泊上落貨，集中處理各花商貨品，其餘時間可開放為公眾咪錶停車場。而在星期五、六、日開放黃影線區給商戶展示戶外鮮花盆栽，恢復昔日花墟生氣，吸引更多人到花墟購物。同時可限制行人路及車道濶度尺寸，確保道路暢通。

反對理由 (可選多項)

【2】重建範圍 標準任意： 現行重建範圍標準不明，重建優先考量市建局財務利益而非實際需要。多數建築近年已維修完備，並無急切重建需求，而真正年久失修的建築物卻被排除在外，顯示範圍劃分不合理。 | 【3】水道公園 過橋抽水： 市建局原計劃以「城市水道公園」名義納入大量公有土地，但後來竟改為建設「水池」、「水盤」等設施，明顯「走數」。這種名不副實的漂綠行徑削弱了重建合理性，城規會不應接受此類抽象虛構方案。 | 【5】公共設施 十年受災： 重建計劃將影響大量公共設施，包括體育館、球場等停用至少8年，期間並無替代方案。若為一個不存在的「水道公園」而犧牲公眾設施，實屬不值得推行。 | 【8】侵蝕公園 讓路豪宅： 市建局可將公共休憩空間轉作住宅或商業用途，嚴重侵蝕公共空間，破壞公園休憩功能，對原有舊樓群缺乏整合規劃，反而集中發展豪宅，這種侵吞公共資源的重建策略應被制止。

姓名 (全名) Full Name

MA YUK CHOR

身份證/護照號碼 (頭四位字母數字) HKID/Passport (First 4 alphanumeric character)

電郵地址 Email address

Representation Number:

TPB/R/S/K3/URA5/1-R144

Submission Number:

TPB/R/S/K3/URA5/1-S085

旺角洗衣街/花墟道重建方案(YTM-013)公眾申訴，需要你的意見!

重建局之本，不是『新建』，而是『重建』。

反對理由 (可選多項)

**【2】 重建範圍 標準任意：** 現行重建範圍標準不明，重建優先考量市建局財務利益而非實際需要。多數建築近年已維修完備，並無急切重建需求，而真正年久失修的建築物卻被排除在外，顯示範圍劃分不合理。 | **【8】 侵蝕公園 讓路豪宅：** 市建局可將公共休憩空間轉作住宅或商業用途，嚴重侵蝕公共空間，破壞公園休憩功能，對原有舊樓群缺乏整合規劃，反而集中發展豪宅，這種侵吞公共資源的重建策略應被制止。

姓名 (全名) Full Name

李建港

身份證/護照號碼 (頭四位字母數字) HKID/Passport (First 4 alphanumeric character)

電郵地址 Email address

Representation Number:

TPB/R/S/K3/URAS/1-R145

Submission Number:

TPB/R/S/K3/URAS/1-S086

旺角洗衣街/花墟道重建方案(YTM-013)公眾申訴，需要你的意見！

花墟是香港市區難得的商住混合低密度建築群，多年來為市民及遊客提供閒適而極具特色的消閑/購物/觀光地點。花墟的現有營商環境及空間特點（包括低矮建築及疏落街道）必須保存。香港近年經濟環境轉差，花墟的樓宇狀況亦非破舊至於需要迫切重建。懇請當局重新考慮花墟重建是否確有必要，或考慮大幅減少重建規模。

反對理由（可選多項）

【1】花墟重建 特色喪失：花墟因社群多年有機發展，成為世界知名的旅遊區。現行重建計劃將清拆核心地段興建高密度住宅，破壞花墟整體性，難以保留原有街道活力氛圍。過去如禧帖街和波鞋街的重建例子顯示，保留地區特色往往只成空談。 | 【2】重建範圍標準任意：現行重建範圍標準不明，重建優先考量市建局財務利益而非實際需要。多數建築近年已維修完備，並無急切重建需求，而真正年久失修的建築物卻被排除在外，顯示範圍劃分不合理。 | 【3】水道公園 過橋抽水：市建局原計劃以「城市水道公園」名義納入大量公有土地，但後來竟改為建設「水池」、「水盤」等設施，明顯「走數」。這種名不副實的漂綠行徑削弱了重建合理性，城規會不應接受此類抽象虛構方案。 | 【4】活化後巷 妨礙社區：後巷活化計劃忽視其作為商戶社區空間的重要性。市建局舉銅鑼灣白沙道為例，無視當地實際情況差異，過分強調經濟價值而忽略商戶日常運作需求，削弱花墟商戶生存空間。 | 【5】公共設施 十年受災：重建計劃將影響大量公共設施，包括體育館、球場等停用至少8年，期間並無清楚說明重建影響，受訪者亦不知社區設施會值得推行。 | 【6】扭曲民意 不盡不實：市建局聲稱重建得到民意支持，但訪問中並無清楚說明重建影響，受訪者亦不知社區設施會被佔用，反映民意基礎並不真實，令人質疑其評估結果的準確性。 | 【7】加密發展 愈來愈熱：市建局在花墟推行「地積比轉移」，建高層大樓，將進一步提高已過密的區域密度，加劇熱島效應，令市區環境更為炎熱不適，與保育和改善環境的初衷背道而馳。 | 【8】侵蝕公園 讓路豪宅：市建局可將公共休憩空間轉作住宅或商業用途，嚴重侵蝕公共空間，破壞公園休憩功能，對原有舊樓群缺乏整合規劃，反而集中發展豪宅，這種侵吞公共資源的重建策略應被制止。 | 【9】侵吞花徑 佔天光墟：重建計劃將侵佔花墟徑和界限街步行徑，令漁商販失去營商環境，「天光墟」文化遺產將消失，花墟原有的「烏魚花香」將變為「烏花香」，破壞原有生態文化。

姓名 (全名) Full Name

Choi Wah

身份證/護照號碼 (頭四位字母數字) HKID/Passport (First 4 alphanumeric character)

電郵地址 Email address

Submission Number:  
TPB/R/S/K3/URA5/1-S087

Representation Number:  
TPB/R/S/K3/URA5/1-R146

旺角洗衣街/花墟道重建方案(YTM-013)公眾申訴，需要你的意見!

花墟為香港一大特別地區，亦為港人提供樂趣及珍貴回憶，新年及節日去買花成為珍貴經驗。重建令花墟失去原有特色。香港不應再失去自己的特色。

反對理由 (可選多項)

**【1】花墟重建 特色喪失：** 花墟因社群多年有機發展，成為世界知名的旅遊區。現行重建計劃將清拆核心地段興建高密度住宅，破壞花墟整體性，難以保留原有街道活力氛圍。過去如禧帖街和波鞋街的重建例子顯示，保留地區特色往往只成空談。 | **【2】重建範圍 標準任意：** 現行重建範圍標準不明，重建優先考量市建局財務利益而非實際需要。多數建築近年已維修完備，並無急切重建需求，而真正年久失修的建築物卻被排除在外，顯示範圍劃分不合理。 | **【4】活化後巷 妨礙社區：** 後巷活化計劃忽視其作為商戶社區空間的重要性。市建局舉銅鑼灣白沙道為例，無視當地實際情況差異，過分強調經濟價值而忽略商戶日常運作需求，削弱花墟商戶生存空間。 | **【7】加密發展 愈來愈熱：** 市建局在花墟推行「地積比轉移」，建高層大樓，將進一步提高已過密的區域密度，加劇熱島效應，令市區環境更為炎熱不適，與保育和改善環境的初衷背道而馳。 | **【8】侵蝕公園 讓路豪宅：** 市建局可將公共休憩空間轉作住宅或商業用途，嚴重侵蝕公共空間，破壞公園休憩功能，對原有舊樓群缺乏整合規劃，反而集中發展豪宅，這種侵吞公共資源的重建策略應被制止。 | **【9】侵吞花徑 佔天光墟：** 重建計劃將侵佔花墟徑和界限街步行徑，令漁商販失去營商環境，「天光墟」文化遺產將消失，花墟原有的「烏魚花香」將變為「烏花香」，破壞原有生態文化。

姓名 (全名) Full Name

Chung Ming Sze

身份證/護照號碼 (頭四位字母數字) HKID/Passport (First 4 alphanumeric character)

電郵地址 Email address

Representation Number:

TPB/R/S/K3/URA5/1-R147

Submission Number:

TPB/R/S/K3/URA5/1-S088

旺角洗衣街/花墟道重建方案(YTM-013)公眾申訴，需要你的意見！

反對YTM-013 影响空氣對流及空氣質素 以及之後的景觀

反對理由 (可選多項)

【1】花墟重建 特色喪失：花墟因社群多年有機發展，成為世界知名的旅遊區。現行重建計劃將清拆核心地段興建高密度住宅，破壞花墟整體性，難以保留原有街道活力氛圍。過去如嘉帖街和波鞋街的重建例子顯示，保留地區特色往往只成空談。 | 【2】重建範圍 標準任意：現行重建範圍標準不明，重建優先考量市建局財務利益而非實際需要。多數建築近年已維修完備，並無急切重建需求，而真正年久失修的建築物卻被排除在外，顯示範圍劃分不合理。 | 【3】水道公園 過橋抽水：市建局原計劃以「城市水道公園」名義納入大量公有土地，但後來竟改為建設「水池」、「水盤」等設施，明顯「走數」。這種名不副實的漂綠行徑削弱了重建合理性，城規會不應接受此類抽象虛構方案。 | 【4】活化後巷 妨礙社區：後巷活化計劃忽視其作為商戶社區空間的重要性。市建局舉銅鑼灣白沙道為例，無視當地實際情況差異，過分強調經濟價值而忽略商戶日常運作需求，削弱花墟商戶生存空間。 | 【5】公共設施 十年受災：重建計劃將影響大量公共設施，包括體育館、球場等停用至少8年，期間並無替代方案。若為一個不存在的「水道公園」而犧牲公眾設施，實屬不值得推行。 | 【6】扭曲民意 不盡不實：市建局聲稱重建得到民意支持，但訪問中並無清楚說明重建影響，受訪者亦不知社區設施會被佔用，反映民意基礎並不真實，令人質疑其評估結果的準確性。 | 【7】加密發展 愈來愈熱：市建局在花墟推行「地積比轉移」，建高層大樓，將進一步提高已過密的區域密度，加劇熱島效應，令市區環境更為炎熱不適，與保育和改善環境的初衷背道而馳。 | 【8】侵蝕公園 讓路豪宅：市建局可將公共休憩空間轉作住宅或商業用途，嚴重侵蝕公共空間，破壞公園休憩功能，對原有舊樓群缺乏整合規劃，反而集中發展豪宅，這種侵吞公共資源的重建策略應被制止。 | 【9】侵吞花徑 佔天光墟：重建計劃將侵佔花墟徑和界限街步行徑，令漁商販失去營商環境，「天光墟」文化遺產將消失，花墟原有的「烏魚花香」將變為「烏花香」，破壞原有生態文化。

姓名 (全名) Full Name

Ms Vivien chow

身份證/護照號碼 (頭四位字母數字) HKID/Passport (First 4 alphanumeric character)

電郵地址 Email address

Representation Number:

TPB/R/S/K3/URAS/1-R148

Submission Number:

TPB/R/S/K3/URAS/1-S089



旺角洗衣街/花墟道重建方案(YTM-013)公眾申訴，需要你的意見!

保護樹木，因為十分難得，另外，太舊的房屋就應該收購，因沒有消防設備

反對理由 (可選多項)

【1】花墟重建 特色喪失：花墟因社群多年有機發展，成為世界知名的旅遊區。現行重建計劃將清拆核心地段興建高密度住宅，破壞花墟整體性，難以保留原有街道活力氛圍。過去如露帖街和波鞋街的重建例子顯示，保留地區特色往往只成空談。 | 【2】重建範圍 標準任意：現行重建範圍標準不明，重建優先考量市建局財務利益而非實際需要。多數建築近年已維修完備，並無急切重建需求，而真正年久失修的建築物卻被排除在外，顯示範圍劃分不合理。 | 【3】水道公園 過橋抽水：市建局原計劃以「城市水道公園」名義納入大量公有土地，但後來竟改為建設「水池」、「水盤」等設施，明顯「走數」。這種名不副實的漂綠行徑削弱了重建合理性，城規會不應接受此類抽象虛構方案。 | 【4】活化後巷 妨礙社區：後巷活化計劃忽視其作為商戶社區空間的重要性。市建局舉銅鑼灣白沙道為例，無視當地實際情況差異，過分強調調經濟價值而忽略商戶日常運作需求，削弱花墟商戶生存空間。 | 【5】公共設施 十年受災：重建計劃將影響大量公共設施，包括體育館、球場等停用至少8年，期間並無替代方案。若為一個不存在的「水道公園」而犧牲公眾設施，實屬不值得推行。 | 【6】扭曲民意 不盡不實：市建局聲稱重建得到民意支持，但訪問中並無清楚說明重建影響，受訪者亦不知社區設施會被佔用，反映民意基礎並不真實，令人質疑其評估結果的準確性。 | 【7】加密發展 愈來愈熱：市建局在花墟推行「地積比轉移」，建高層大樓，將進一步提高已過密的區域密度，加劇熱島效應，令市區環境更為炎熱不適，與保育和改善環境的初衷背道而馳。 | 【8】侵蝕公園 讓路豪宅：市建局可將公共休憩空間轉作住宅或商業用途，嚴重侵蝕公共空間，破壞公園休憩功能，對原有舊樓群缺乏整合規劃，反而集中發展豪宅，這種侵吞公共資源的重建策略應被制止。 | 【9】侵吞花徑 佔天光墟：重建計劃將侵佔花墟徑和界限街步行徑，令漁商販失去營商環境，「天光墟」文化遺產將消失，花墟原有的「烏魚花香」將變為「烏花香」，破壞原有生態文化。

姓名 (全名) Full Name

董詠儀

身份證/護照號碼 (頭四位字母數字) HKID/Passport (First 4 alphanumeric character)

電郵地址 Email address

Representation Number:

TPB/R/S/K3/URA5/1-R149

Submission Number:

TPB/R/S/K3/URA5/1-S091

旺角洗衣街/花墟道重建方案(YTM-013)公眾申訴，需要你的意見！

本人希望環境好啲，保護幾百年嘅樹，保護幾百年嘅樹，唔希望重建影響居民嘅生活同活動。

反對理由 (可選多項)

【1】花墟重建 特色喪失：花墟因社群多年有機發展，成為世界知名的旅遊區。現行重建計劃將清拆核心地段興建高密度住宅，破壞花墟整體性，難以保留原有街道活力氛圍。過去如禧帖街和波鞋街的重建例子顯示，保留地區特色往往只成空談。 | 【2】重建範圍 標準任意：現行重建範圍標準不明，重建優先考量市建局財務利益而非實際需要。多數建築近年已維修完備，並無急切重建需求，而真正年久失修的建築物卻被排除在外，顯示範圍劃分不合理。 | 【3】水道公園 過橋抽水：市建局原計劃以「城市水道公園」名義納入大量公有土地，但後來竟改為建設「水池」、「水盤」等設施，明顯「走數」。這種名不副實的漂綠行徑削弱了重建合理性，城規會不應接受此類抽象虛構方案。 | 【4】活化後巷 妨礙社區：後巷活化計劃忽視其作為商戶社區空間的重要性。市建局舉銅鑼灣白沙道為例，無視當地實際情況差異，過分強調經濟價值而忽略商戶日常運作需求，削弱花墟商戶生存空間。 | 【5】公共設施 十年受災：重建計劃將影響大量公共設施，包括體育館、球場等停用至少8年，期間並無替代方案。若為一個不存在的「水道公園」而犧牲公眾設施，實屬不值得推行。 | 【6】扭曲民意 不盡不實：市建局聲稱重建得到民意支持，但訪問中並無清楚說明重建影響，受訪者亦不知社區設施會被佔用，反映民意基礎並不真實，令人質疑其評估結果的準確性。 | 【7】加密發展 愈來愈熱：市建局在花墟推行「地積比轉移」；建高層大樓，將進一步提高已過密的區域密度，加劇熱島效應，令市區環境更為炎熱不適，與保育和改善環境的初衷背道而馳。 | 【8】侵蝕公園 讓路豪宅：市建局可將公共休憩空間轉作住宅或商業用途，嚴重侵蝕公共空間，破壞公園休憩功能，對原有舊樓群缺乏整合規劃，反而集中發展豪宅，這種侵吞公共資源的重建策略應被制止。 | 【9】侵吞花徑 佔天光墟：重建計劃將侵佔花墟徑和界限街步行徑，令漁商販失去營商環境，「天光墟」文化遺產將消失，花墟原有的「烏魚花香」將變為「烏花香」，破壞原有生態文化。

姓名 (全名) Full Name

CHUNG CHIM KAI

身份證/護照號碼 (頭四位字母數字) HKID/Passport (First 4 alphanumeric character)

電郵地址 Email address

Representation Number:

TPB/R/S/K3/URA5/1-R150

Submission Number:

TPB/R/S/K3/URA5/1-S093

旺角洗衣街/花墟道重建方案(YTM-013)公眾申訴，需要你的意見!

保留地下店舖繼續維持賣花，另外加設遊樂場俾小朋友玩，保留公眾場所如體育館，保留興建商場，太高樓層的住宅。

反對理由 (可選多項)

【1】花墟重建 特色喪失：花墟因社群多年有機發展，成為世界知名的旅遊區。現行重建計劃將清拆核心地段興建高密度住宅，破壞花墟整體性，難以保留原有街道活力氛圍。過去如龔帖街和波鞋街的重建例子顯示，保留地區特色往往只成空談。 | 【2】重建範圍 標準任意：現行重建範圍標準不明，重建優先考量市建局財務利益而非實際需要。多數建築近年已維修完備，並無急切重建需求，而真正年久失修的建築物卻被排除在外，顯示範圍劃分不合理。 | 【3】水道公園 過橋抽水：市建局原計劃以「城市水道公園」名義納入大量公有土地，但後來竟改為建設「水池」、「水盤」等設施，明顯「走數」。這種名不副實的漂綠行徑削弱了重建合理性，城規會不應接受此類抽象虛構方案。 | 【5】公共設施 十年受災：重建計劃將影響大量公共設施，包括體育館、球場等停用至少8年，期間並無替代方案。若為一個不存在的「水道公園」而犧牲公眾設施，實屬不值得推行。 | 【6】扭曲民意 不盡不實：市建局聲稱重建得到民意支持，但訪問中並無清楚說明重建影響，受訪者亦不知社區設施會被佔用，反映民意基礎並不真實，令人質疑其評估結果的準確性。 | 【7】加密發展 愈來愈熱：市建局在花墟推行「地積比轉移」，建高層大樓，將進一步提高已過密的區域密度，加劇熱島效應，令市區環境更為炎熱不適，與保育和改善環境的初衷背道而馳。 | 【8】侵蝕公園 讓路豪宅：市建局可將公共休憩空間轉作住宅或商業用途，嚴重侵蝕公共空間，破壞公園休憩功能，對原有舊樓群缺乏整合規劃，反而集中發展豪宅，這種侵吞公共資源的重建策略應被制止。 | 【9】侵吞花徑 佔天光墟：重建計劃將侵佔花墟徑和界限街步行徑，令漁商販失去營商環境，「天光墟」文化遺產將消失，花墟原有的「烏魚花香」將變為「烏花香」，破壞原有生態文化。

姓名 (全名) Full Name

陳美君

身分證/護照號碼 (頭四位字母數字) HKID/Passport (First 4 alphanumeric character)

電郵地址 Email address

Representation Number:  
TPB/R/S/K3/URAS/1-R151

Submission Number:  
TPB/R/S/K3/URAS/1-S094

旺角洗衣街/花墟道重建方案(YTM-013)公眾申訴，需要你的意見！

由北京來港居住17年，非常喜歡香港中西合併的生活環境，自然和人文的改建務必保留原有的特色和，如果改成千篇一律的現代化建築實在是在丟了西瓜撿芝麻。

反對理由 (可選多項)

【1】花墟重建 特色喪失： 花墟因社群多年有機發展，成為世界知名的旅遊區。現行重建計劃將清拆核心地段興建高密度住宅，破壞花墟整體性，難以保留原有街道活力氛圍。過去如禧帖街和波鞋街的重建例子顯示，保留地區特色往往只成空談。 | 【2】重建範圍 標準任意： 現行重建範圍標準不明，重建優先考量市建局財務利益而非實際需要。多數建築近年已維修完備，並無急切重建需求，而真正年久失修的建築物卻被排除在外，顯示範圍劃分不合理。 | 【3】水道公園 過橋抽水： 市建局原計劃以「城市水道公園」名義納入大量公有土地，但後來竟改為建設「水池」、「水盤」等設施，明顯「走數」。這種名不副實的漂綠行徑削弱了重建合理性，城規會不應接受此類抽象虛構方案。 | 【5】公共設施 十年受災： 重建計劃將影響大量公共設施，包括體育館、球場等停用至少8年，期間並無替代方案。若為一個不存在的「水道公園」而犧牲公眾設施，實屬不值得推行。 | 【6】扭曲民意 不盡不實： 市建局聲稱重建得到民意支持，但訪問中並無清楚說明重建影響，受訪者亦不知社區設施會被佔用，反映民意基礎並不真實，令人質疑其評估結果的準確性。 | 【7】加密發展 愈來愈熱： 市建局在花墟推行「地積比轉移」，建高層大樓，將進一步提高已過密的區域密度，加劇熱島效應，令市區環境更為炎熱不適，與保育和改善環境的初衷背道而馳。

姓名 (全名) Full Name

Qi YinYe

身份證/護照號碼 (頭四位字母數字) HKID/Passport (First 4 alphanumeric character)

電郵地址 Email address

Representation Number:

TPB/R/S/K3/URAS/1-R152

Submission Number:

TPB/R/S/K3/URAS/1-S095

旺角洗衣街/花墟道重建方案(YTM-013)公眾申訴，需要你的意見!

不贊成所有事情以經濟發展為主要考量，也不贊成以豪宅取代香港普通市民對花墟的需要。重建計劃必須以市民福祉，幸福感，以大部分市民得益為優先考量。政府須照顧中小微企的經營發展。

反對理由 (可選多項)

**【1】花墟重建 特色喪失：** 花墟因社群多年有機發展，成為世界知名的旅遊區。現行重建計劃將清拆核心地段興建高密度住宅，破壞花墟整體性，難以保留原有街道活力氛圍。過去如囍帖街和波鞋街的重建例子顯示，保留地區特色往往只成空談。 | **【2】重建範圍 標準任意：** 現行重建範圍標準不明，重建優先考量市建局財務利益而非實際需要。多數建築近年已維修完備，並無急切重建需求，而真正年久失修的建築物卻被排除在外，顯示範圍劃分不合理。 | **【3】水道公園 過橋抽水：** 市建局原計劃以「城市水道公園」名義納入大量公有土地，但後來竟改為建設「水池」、「水盤」等設施，明顯「走數」。這種名不副實的漂綠行徑削弱了重建合理性，城規會不應接受此類抽象虛構方案。 | **【4】活化後巷 妨礙社區：** 後巷活化計劃忽視其作為商戶社區空間的重要性。市建局舉銅鑼灣白沙道為例，無視當地實際情況差異，過分強調經濟價值而忽略商戶日常運作需求，削弱花墟商戶生存空間。 | **【5】公共設施 十年受災：** 重建計劃將影響大量公共設施，包括體育館、球場等停用至少8年，期間並無替代方案。若為一個不存在的「水道公園」而犧牲公眾設施，實屬不值得推行。 | **【6】扭曲民意 不盡不實：** 市建局聲稱重建得到民意支持，但訪問中並無清楚說明重建影響，受訪者亦不知社區設施會被佔用，反映民意基礎並不真實，令人質疑其評估結果的準確性。 | **【7】加密發展 愈來愈熱：** 市建局在花墟推行「地積比轉移」，建高層大樓，將進一步提高已過密的區域密度，加劇熱島效應，令市區環境更為炎熱不適，與保育和改善環境的初衷背道而馳。 | **【8】侵蝕公園 讓路豪宅：** 市建局可將公共休憩空間轉作住宅或商業用途，嚴重侵蝕公共空間，破壞公園休憩功能，對原有舊樓群缺乏整合規劃，反而集中發展豪宅，這種侵吞公共資源的重建策略應被制止。 | **【9】侵吞花徑 佔天光墟：** 重建計劃將侵佔花墟徑和界限街步行徑，令漁商販失去營商環境，「天光墟」文化遺產將消失，花墟原有的「烏魚花香」將變為「烏花香」，破壞原有生態文化。

姓名 (全名) Full Name

YEUNG HIU BINH

身份證/護照號碼 (頭四位字母數字) HKID/Passport (First 4 alphanumeric character)

電郵地址 Email address

Representation Number:

TPB/R/S/K3/URA5/1-R153

Submission Number:

TPB/R/S/K3/URA5/1-S097

旺角洗衣街/花墟道重建方案(YTM-013)公眾申訴，需要你的意見！

花墟徑的十米高的樹好保養，是氧氣桶，請保留

#### 反對理由 (可選多項)

【1】花墟重建 特色喪失：花墟因社群多年有機發展，成為世界知名的旅遊區。現行重建計劃將清拆核心地段興建高密度住宅，破壞花墟整體性，難以保留原有街道活力氛圍。過去如禧帖街和波鞋街的重建例子顯示，保留地區特色往往只成空談。 | 【2】重建範圍 標準任意：現行重建範圍標準不明，重建優先考量市建局財務利益而非實際需要。多數建築近年已維修完備，並無急切重建需求，而真正年久失修的建築物卻被排除在外，顯示範圍劃分不合理。 | 【3】水道公園 過橋抽水：市建局原計劃以「城市水道公園」名義納入大量公有土地，但後來竟改為建設「水池」、「水盤」等設施，明顯「走數」。這種名不副實的漂綠行徑削弱了重建合理性，城規會不應接受此類抽象虛構方案。 | 【4】活化後巷 妨礙社區：後巷活化計劃忽視其作為商戶社區空間的重要性。市建局舉銅鑼灣白沙道為例，無視當地實際情況差異，過分強調經濟價值而忽略商戶日常運作需求，削弱花墟商戶生存空間。 | 【5】公共設施 十年受災：重建計劃將影響大量公共設施，包括體育館、球場等停用至少8年，期間並無替代方案。若為一個不存在的「水道公園」而犧牲公眾設施，實屬不值得推行。 | 【6】扭曲民意 不盡不實：市建局聲稱重建得到民意支持，但訪問中並無清楚說明重建影響，受訪者亦不知社區設施會被佔用，反映民意基礎並不真實，令人質疑其評估結果的準確性。 | 【7】加密發展 愈來愈熱：市建局在花墟推行「地積比轉移」，建高層大樓，將進一步提高已過密的區域密度，加劇熱島效應，令市區環境更為炎熱不適，與保育和改善環境的初衷背道而馳。 | 【8】侵蝕公園 讓路豪宅：市建局可將公共休憩空間轉作住宅或商業用途，嚴重侵蝕公共空間，破壞公園休憩功能，對原有舊樓群缺乏整合規劃，反而集中發展豪宅，這種侵吞公共資源的重建策略應被制止。 | 【9】侵吞花徑 佔天光墟：重建計劃將侵佔花墟徑和界限街步行徑，令漁商販失去營商環境，「天光墟」文化遺產將消失，花墟原有的「烏魚花香」將變為「烏花香」，破壞原有生態文化。

姓名 (全名) Full Name

朱瑞蘭

身份證/護照號碼 (頭四位字母數字) HKID/Passport (First 4 alphanumeric character)

電郵地址 Email address

Representation Number:  
TPB/R/S/K3/URAS/1-R154

Submission Number:  
TPB/R/S/K3/URAS/1-S099

旺角洗衣街/花墟道重建方案(YTM-013)公眾申訴，需要你的意見!

保留花墟徑的三層樓高的所有大樹，不需要水盆公園

#### 反對理由 (可選多項)

**【1】花墟重建 特色喪失：** 花墟因社群多年有機發展，成為世界知名的旅遊區。現行重建計劃將清拆核心地段興建高密度住宅，破壞花墟整體性，難以保留原有街道活力氛圍。過去如嘉帖街和波鞋街的重建例子顯示，保留地區特色往往只成空談。 | **【2】重建範圍 標準任意：** 現行重建範圍標準不明，重建優先考量市建局財務利益而非實際需要。多數建築近年已維修完備，並無急切重建需求，而真正年久失修的建築物卻被排除在外，顯示範圍劃分不合理。 | **【3】水道公園 過橋抽水：** 市建局原計劃以「城市水道公園」名義納入大量公有土地，但後來竟改為建設「水池」、「水盤」等設施，明顯「走數」。這種名不副實的漂綠行徑削弱了重建合理性，城規會不應接受此類抽象虛構方案。 | **【4】活化後巷 妨礙社區：** 後巷活化計劃忽視其作為商戶社區空間的重要性。市建局舉銅鑼灣白沙道為例，無視當地實際情況差異，過分強調經濟價值而忽略商戶日常運作需求，削弱花墟商戶生存空間。 | **【5】公共設施 十年受災：** 重建計劃將影響大量公共設施，包括體育館、球場等停用至少8年，期間並無替代方案。若為一個不存在的「水道公園」而犧牲公眾設施，實屬不值得推行。 | **【6】扭曲民意 不盡不實：** 市建局聲稱重建得到民意支持，但訪問中並無清楚說明重建影響，受訪者亦不知社區設施會被佔用，反映民意基礎並不真實，令人質疑其評估結果的準確性。 | **【7】加密發展 愈來愈熱：** 市建局在花墟推行「地積比轉移」，建高層大樓，將進一步提高已過密的區域密度，加劇熱島效應，令市區環境更為炎熱不適，與保育和改善環境的初衷背道而馳。 | **【8】侵蝕公園 讓路豪宅：** 市建局可將公共休憩空間轉作住宅或商業用途，嚴重侵蝕公共空間，破壞公園休憩功能，對原有舊樓群缺乏整合規劃，反而集中發展豪宅，這種侵吞公共資源的重建策略應被制止。 | **【9】侵吞花徑 佔天光墟：** 重建計劃將侵佔花墟徑和界限街步行徑，令漁商販失去營商環境，「天光墟」文化遺產將消失，花墟原有的「烏魚花香」將變為「烏花香」，破壞原有生態文化。

姓名 (全名) Full Name

林有好

身份證/護照號碼 (頭四位字母數字) HKID/Passport (First 4 alphanumeric character)

電郵地址 Email address

Representation Number:

TPB/R/S/K3/URA5/1-R155

Submission Number:

TPB/R/S/K3/URA5/1-S100



旺角洗衣街/花墟道重建方案(YTM-013)公眾申訴，需要你的意見！

作為油尖旺的市民，眼見九龍半島近年樓宇重建頻繁，高度動輒達幾十層高(普遍至"梗有一幢喺左近")，巨廈林立造成屏風效應，促使近年市區熱夜數目增加，令人窒息，新樓呎價更是屢創新高至"堅離地"境界，呎價從以往的幾千蚊升大幅攀升幾倍，非一般市民所能負擔，加上經濟在疫情後大受打擊，經營環境越趨嚴峻，寒冬未至，重建是否如此逼切？有別於一般日用品/貨品/奢侈品，一般鮮花/植物/農產品亦非價值太高的貨品，但耗損卻十分快，經營者往往需和時間競賽，除短時間需大量人手及空間去處理貨物外，相宜的租金亦是生存的因素，城規會能確保各商家重建後能維持現有的營商環境，有足夠空間和相宜租金去營運？若商戶提供狹小的購物空間或是把貨價轉嫁至消費者非人人所樂見，亦有損香港購物天堂的美喻。至於建築物高度方面是否有限制？還是拼命地建造摩天巨廈或特色豪宅，令球場一帶的美境被大量建築群包圍？盼城規會深思，重建是否唯一出路？不要快快馬虎行事，先廣徵諮詢，好好規劃，不要將一些香港獨有的特色行業變成夕陽行業，亦不要將花墟由一個低密度空間(特別是一些特色唐樓)變成另一個令人窒息的石屎森林。

反對理由 (可選多項)

【1】花墟重建 特色喪失：花墟因社群多年有機發展，成為世界知名的旅遊區。現行重建計劃將清拆核心地段興建高密度住宅，破壞花墟整體性，難以保留原有街道活力氛圍。過去如靚帖街和波鞋街的重建例子顯示，保留地區特色往往只成空談。 | 【2】重建範圍 標準任意：現行重建範圍標準不明，重建優先考量市建局財務利益而非實際需要。多數建築近年已維修完備，並無急切重建需求，而真正年久失修的建築物卻被排除在外，顯示範圍劃分不合理。 | 【3】水道公園 過橋抽水：市建局原計劃以「城市水道公園」名義納入大量公有土地，但後來竟改為建設「水池」、「水盤」等設施，明顯「走數」。這種名不副實的漂綠行徑削弱了重建合理性，城規會不應接受此類抽象虛構方案。 | 【5】公共設施 十年受災：重建計劃將影響大量公共設施，包括體育館、球場等停用至少8年，期間並無替代方案。若為一個不存在的「水道公園」而犧牲公眾設施，實屬不值得推行。 | 【6】扭曲民意 不盡不實：市建局聲稱重建得到民意支持，但訪問中並無清楚說明重建影響，受訪者亦不知社區設施會被佔用，反映民意基礎並不真實，令人質疑其評估結果的準確性。 | 【7】加密發展 愈來愈熱：市建局在花墟推行「地積比轉移」，建高層大樓，將進一步提高已過密的區域密度，加劇熱島效應，令市區環境更為炎熱不適，與保育和改善環境的初衷背道而馳。 | 【8】侵蝕公園 讓路豪宅：市建局可將公共休憩空間轉作住宅或商業用途，嚴重侵蝕公共空間，破壞公園休憩功能，對原有舊樓群缺乏整合規劃，反而集中發展豪宅，這種侵吞公共資源的重建策略應被制止。 | 【9】侵吞花徑 佔天光墟：重建計劃將侵佔花墟徑和界限街步行徑，令漁商販失去營商環境，「天光墟」文化遺產將消失，花墟原有的「烏魚花香」將變為「烏花香」，破壞原有生態文化。

姓名 (全名) Full Name

Lee Lau Kuen

身份證/護照號碼 (頭四位字母數字) HKID/Passport (First 4 alphanumeric character)

電郵地址 Email address

Submission Number:

TPB/R/S/K3/URAS/1-S101

Representation Number:

TPB/R/S/K3/URAS/1-R156

旺角洗衣街/花墟道重建方案(YTM-013)公眾申訴，需要你的意見！

請保留特色，多諮詢及規劃配套

#### 反對理由 (可選多項)

【1】花墟重建 特色喪失：花墟因社群多年有機發展，成為世界知名的旅遊區。現行重建計劃將清拆核心地段興建高密度住宅，破壞花墟整體性，難以保留原有街道活力氛圍。過去如靚帖街和波鞋街的重建例子顯示，保留地區特色往往只成空談。 | 【2】重建範圍 標準任意：現行重建範圍標準不明，重建優先考量市建局財務利益而非實際需要。多數建築近年已維修完備，並無急切重建需求，而真正年久失修的建築物卻被排除在外，顯示範圍劃分不合理。 | 【3】水道公園 過橋抽水：市建局原計劃以「城市水道公園」名義納入大量公有土地，但後來竟改為建設「水池」、「水盤」等設施，明顯「走數」。這種名不副實的漂綠行徑削弱了重建合理性，城規會不應接受此類抽象虛構方案。 | 【4】活化後巷 妨礙社區：後巷活化計劃忽視其作為商戶社區空間的重要性。市建局舉銅鑼灣白沙道為例，無視當地實際情況差異，過分強調調經濟價值而忽略商戶日常運作需求，削弱花墟商戶生存空間。 | 【5】公共設施 十年受災：重建計劃將影響大量公共設施，包括體育館、球場等停用至少8年，期間並無替代方案。若為一個不存在的「水道公園」而犧牲公眾設施，實屬不值得推行。 | 【6】扭曲民意 不盡不實：市建局聲稱重建得到民意支持，但訪問中並無清楚說明重建影響，受訪者亦不知社區設施會被佔用，反映民意基礎並不真實，令人質疑其評估結果的準確性。 | 【7】加密發展 愈來愈熱：市建局在花墟推行「地積比轉移」，建高層大樓，將進一步提高已過密的區域密度，加劇熱島效應，令市區環境更為炎熱不適，與保育和改善環境的初衷背道而馳。 | 【8】侵蝕公園 讓路豪宅：市建局可將公共休憩空間轉作住宅或商業用途，嚴重侵蝕公共空間，破壞公園休憩功能，對原有舊樓群缺乏整合規劃，反而集中發展豪宅，這種侵吞公共資源的重建策略應被制止。 | 【9】侵吞花徑 佔天光墟：重建計劃將侵佔花墟徑和界限街步行徑，令漁商販失去營商環境，「天光墟」文化遺產將消失，花墟原有的「烏魚花香」將變為「烏花香」，破壞原有生態文化。

姓名 (全名) Full Name

winky wai

身份證/護照號碼 (頭四位字母數字) HKID/Passport (First 4 alphanumeric character)

k509

電郵地址 Email address

Representation Number:

TPB/R/S/K3/URAS/1-R157

Submission Number:

TPB/R/S/K3/URAS/1-S102

旺角洗衣街/花墟道重建方案(YTM-013)公眾申訴，需要你的意見!

本人：姓區居住深水埗多年，近日聽到這個消息，感到好無奈，整個深水埗區，唯一可以畀我哋呢班長者消閒的地方，當然政府發展居住環境，有政府理想，但不至於要在有歷史多年的花墟，好多花花草草唔係一朝一可以種出來，拆咗去係咪有啲可惜呢，現時九龍好難搵到這個地方，至於起居住環境，可以考慮元朗，有好多廢氣的車場  
反對理由 (可選多項)

【1】花墟重建 特色喪失：花墟因社群多年有機發展，成為世界知名的旅遊區。現行重建計劃將清拆核心地段興建高密度住宅，破壞花墟整體性，難以保留原有街道活力氛圍。過去如霽帖街和波鞋街的重建例子顯示，保留地區特色往往只成空談。 | 【7】加密發展 愈來愈熱：市建局在花墟推行「地積比轉移」，建高層大樓，將進一步提高已過密的區域密度，加劇熱島效應，令市區環境更為炎熱不適，與保育和改善環境的初衷背道而馳。 | 【8】侵蝕公園 讓路豪宅：市建局可將公共休憩空間轉作住宅或商業用途，嚴重侵蝕公共空間，破壞公園休憩功能，對原有舊樓群缺乏整合規劃，反而集中發展豪宅，這種侵吞公共資源的重建策略應被制止。

姓名 (全名) Full Name

區佩蓮

身份證/護照號碼 (頭四位字母數字) HKID/Passport (First 4 alphanumeric character)

Representation Number:  
TPB/R/S/K3/URAS/1-R158

電郵地址 Email address

Submission Number:  
TPB/R/S/K3/URAS/1-S103

旺角洗衣街/花墟道重建方案(YTM-013)公眾申訴，需要你的意見！

重建期間帶來民生的影響是難以估計，規劃上跟周邊環境又格格不入，只見到錯亂交錯，想像不到如何特色icon的新景象，請再次研究及停止執行。

反對理由 (可選多項)

**【1】花墟重建 特色喪失：** 花墟因社群多年有機發展，成為世界知名的旅遊區。現行重建計劃將清拆核心地段興建高密度住宅，破壞花墟整體性，難以保留原有街道活力氛圍。過去如禧帖街和波鞋街的重建例子顯示，保留地區特色往往只成空談。 | **【2】重建範圍 標準任意：** 現行重建範圍標準不明，重建優先考量市建局財務利益而非實際需要。多數建築近年已維修完備，並無急切重建需求，而真正年久失修的建築物卻被排除在外，顯示範圍劃分不合理。 | **【5】公共設施 十年受災：** 重建計劃將影響大量公共設施，包括體育館、球場等停用至少8年，期間並無替代方案。若為一個不存在的「水道公園」而犧牲公眾設施，實屬不值得推行。 | **【6】扭曲民意 不盡不實：** 市建局聲稱重建得到民意支持，但訪問中並無清楚說明重建影響，受訪者亦不知社區設施會被佔用，反映民意基礎並不真實，令人質疑其評估結果的準確性。 | **【7】加密發展 愈來愈熱：** 市建局在花墟推行「地積比轉移」，建高層大樓，將進一步提高已過密的區域密度，加劇熱島效應，令市區環境更為炎熱不適，與保育和改善環境的初衷背道而馳。 | **【8】侵蝕公園 讓路豪宅：** 市建局可將公共休憩空間轉作住宅或商業用途，嚴重侵蝕公共空間，破壞公園休憩功能，對原有舊樓群缺乏整合規劃，反而集中發展豪宅，這種侵吞公共資源的重建策略應被制止。

姓名 (全名) Full Name

Chau Shuk Lai

身份證/護照號碼 (頭四位字母數字) HKID/Passport (First 4 alphanumeric character)

電郵地址 Email address

Representation Number:  
TPB/R/S/K3/URA5/1-R159

Submission Number:  
TPB/R/S/K3/URA5/1-S104

旺角洗衣街/花墟道重建方案(YTM-013)公眾申訴，需要你的意見！

花墟貴為太子區一帶富有特色的地段是多年來區民和商販努力建立得來的。每每經過花墟的行人道商店門口就看得見到美麗的植物。與周圍的公園、運動場，每天早上放狗的人，做運動的人都能在這匆忙的都市生活帶來一刻的休閒，舒適，是整個社區活力的來源，亦是遊客可以欣賞到香港有這麼一個悠閑的地方。我們應該加以保存這種特色而不是改頭換面

反對理由 (可選多項)

**【1】花墟重建 特色喪失：** 花墟因社群多年有機發展，成為世界知名的旅遊區。現行重建計劃將清拆核心区地段興建高密度住宅，破壞花墟整體性，難以保留原有街道活力氛圍。過去如禧帖街和波鞋街的重建例子顯示，保留地區特色往往只成空談。 | **【2】重建範圍 標準任意：** 現行重建範圍標準不明，重建優先考量市建局財務利益而非實際需要。多數建築近年已維修完備，並無急切重建需求，而真正年久失修的建築物卻被排除在外，顯示範圍劃分不合理。 | **【4】活化後巷 妨礙社區：** 後巷活化計劃忽視其作為商戶社區空間的重要性。市建局舉銅鑼灣白沙道為例，無視當地實際情況差異，過分強調經濟價值而忽略商戶日常運作需求，削弱花墟商戶生存空間。 | **【6】扭曲民意 不盡不實：** 市建局聲稱重建得到民意支持，但訪問中並無清楚說明重建影響，受訪者亦不知社區設施會被佔用，反映民意基礎並不真實，令人質疑其評估結果的準確性。 | **【7】加密發展 愈來愈熱：** 市建局在花墟推行「地積比轉移」，建高層大樓，將進一步提高已過密的區域密度，加劇熱島效應，令市區環境更為炎熱不適，與保育和改善環境的初衷背道而馳。 | **【8】侵蝕公園 讓路豪宅：** 市建局可將公共休憩空間轉作住宅或商業用途，嚴重侵蝕公共空間，破壞公園休憩功能，對原有舊樓群缺乏整合規劃，反而集中發展豪宅，這種侵吞公共資源的重建策略應被制止。

姓名 (全名) Full Name

CHEUNG SAU LAN

身份證/護照號碼 (頭四位字母數字) HKID/Passport (First 4 alphanumeric character)

電郵地址 Email address

Representation Number:

TPB/R/S/K3/URA5/1-R160

Submission Number:

TPB/R/S/K3/URA5/1-S105

旺角洗衣街/花墟道重建方案(YTM-013)公眾申訴，需要你的意見!

現在花墟已經好好，不用做重建

反對理由 (可選多項)

【1】花墟重建 特色喪失：花墟因社群多年有機發展，成為世界知名的旅遊區。現行重建計劃將清拆核心地段興建高密度住宅，破壞花墟整體性，難以保留原有街道活力氛圍。過去如蠶帖街和波鞋街的重建例子顯示，保留地區特色往往只成空談。 | 【2】重建範圍 標準任意：現行重建範圍標準不明，重建優先考量市建局財務利益而非實際需要。多數建築近年已維修完備；並無急切重建需求，而真正年久失修的建築物卻被排除在外，顯示範圍劃分不合理。 | 【3】水道公園 過橋抽水：市建局原計劃以「城市水道公園」名義納入大量公有土地，但後來竟改為建設「水池」、「水盤」等設施，明顯「走數」。這種名不副實的漂綠行徑削弱了重建合理性，城規會不應接受此類抽象虛構方案。 | 【4】活化後巷 妨礙社區：後巷活化計劃忽視其作為商戶社區空間的重要性。市建局舉銅鑼灣白沙道為例，無視當地實際情況差異，過分強調經濟價值而忽略商戶日常運作需求，削弱花墟商戶生存空間。 | 【5】公共設施 十年受災：重建計劃將影響大量公共設施，包括體育館、球場等停用至少8年，期間並無替代方案。若為一個不存在的「水道公園」而犧牲公眾設施，實屬不值得推行。 | 【6】扭曲民意 不盡不實：市建局聲稱重建得到民意支持，但訪問中並無清楚說明重建影響，受訪者亦不知社區設施會被佔用，反映民意基礎並不真實，令人質疑其評估結果的準確性。 | 【7】加密發展 愈來愈熱：市建局在花墟推行「地積比轉移」，建高層大樓，將進一步提高已過密的區域密度，加劇熱島效應，令市區環境更為炎熱不適，與保育和改善環境的初衷背道而馳。 | 【8】侵蝕公園 讓路豪宅：市建局可將公共休憩空間轉作住宅或商業用途，嚴重侵蝕公共空間，破壞公園休憩功能，對原有舊樓群缺乏整合規劃，反而集中發展豪宅，這種侵吞公共資源的重建策略應被制止。 | 【9】侵吞花徑 佔天光墟：重建計劃將侵佔花墟徑和界限街步行徑，令漁商販失去營商環境，「天光墟」文化遺產將消失，花墟原有的「烏魚花香」將變為「烏花香」，破壞原有生態文化。

姓名 (全名) Full Name

Lily Fan

身份證/護照號碼 (頭四位字母數字) HKID/Passport (First 4 alphanumeric character)

電郵地址 Email address

Representation Number:  
TPB/R/S/K3/JURAS/1-R161

Submission Number:  
TPB/R/S/K3/JURAS/1-S107

旺角洗衣街/花墟道重建方案(YTM-013)公眾申訴，需要你的意見!

“花墟”：作為一名花藝師，非常喜愛這片地方。各個海外來港的花藝師都對香港花墟非常讚賞，他們來到見到不同地區的花，都十分開心。如花墟重建，一定一定失色不少，得知此消息，亦非常心痛。香港真的可有住宅嗎？香港可以保留有香港特色的地方嗎？可否做更多規劃好香港的地方嗎？花墟附近建築物完全見不到有需要維修。懇請城規會再三考慮！

反對理由 (可選多項)

【1】花墟重建 特色喪失：花墟因社群多年有機發展，成為世界知名的旅遊區。現行重建計劃將清拆核心地段興建高密度住宅，破壞花墟整體性，難以保留原有街道活力氛圍。過去如禧帖街和波鞋街的重建例子顯示，保留地區特色往往只成空談。 | 【2】重建範圍 標準任意：現行重建範圍標準不明，重建優先考量市建局財務利益而非實際需要。多數建築近年已維修完備，並無急切重建需求，而真正年久失修的建築物卻被排除在外，顯示範圍劃分不合理。 | 【4】活化後巷 妨礙社區：後巷活化計劃忽視其作為商戶社區空間的重要性。市建局舉銅鑼灣白沙道為例，無視當地實際情況差異，過分強調經濟價值而忽略商戶日常運作需求，削弱花墟商戶生存空間。 | 【5】公共設施 十年受災：重建計劃將影響大量公共設施，包括體育館、球場等停用至少8年，期間並無替代方案。若為一個不存在的「水道公園」而犧牲公眾設施，實屬不值得推行。 | 【6】扭曲民意 不盡不實：市建局聲稱重建得到民意支持，但訪問中並無清楚說明重建影響，受訪者亦不知社區設施會被佔用，反映民意基礎並不真實，令人質疑其評估結果的準確性。 | 【7】加密發展 愈來愈熱：市建局在花墟推行「地積比轉移」，建高層大樓，將進一步提高已過密的區域密度，加劇熱島效應，令市區環境更為炎熱不適，與保育和改善環境的初衷背道而馳。 | 【8】侵蝕公園 讓路豪宅：市建局可將公共休憩空間轉作住宅或商業用途，嚴重侵蝕公共空間，破壞公園休憩功能，對原有舊樓群缺乏整合規劃，反而集中發展豪宅，這種侵吞公共資源的重建策略應被制止。 | 【9】侵吞花徑 佔天光墟：重建計劃將侵佔花墟徑和界限街步行徑，令漁商販失去營商環境，「天光墟」文化遺產將消失，花墟原有的「烏魚花香」將變為「烏花香」，破壞原有生態文化。

姓名 (全名) Full Name

Lai Wai Ying

身份證/護照號碼 (頭四位字母數字) HKID/Passport (First 4 alphanumeric character)

電郵地址 Email address

Representation Number:  
TPB/R/S/K3/URA5/1-R162

Submission Number:  
TPB/R/S/K3/URA5/1-S108

旺角洗衣街/花墟道重建方案(YTM-013)公眾申訴，需要你的意見!

本人為花藝師，現時花藝行業已經經營十分困難，如果再做重建工程影響花批發商，怕會有結業潮，到時影響到零售業及獨立花藝師，impact可以很大

反對理由 (可選多項)

【1】花墟重建 特色喪失：花墟因社群多年有機發展，成為世界知名的旅遊區。現行重建計劃將清拆核心地段興建高密度住宅，破壞花墟整體性，難以保留原有街道活力氛圍。過去如蘆帖街和波鞋街的重建例子顯示，保留地區特色往往只成空談。 | 【4】活化後巷 妨礙社區：後巷活化計劃忽視其作為商戶社區空間的重要性。市建局舉銅鑼灣白沙道為例，無視當地實際情況差異，過分強調調經濟價值而忽略商戶日常運作需求，削弱花墟商戶生存空間。 | 【6】扭曲民意 不盡不實：市建局聲稱重建得到民意支持，但訪問中並無清楚說明重建影響，受訪者亦不知社區設施會被佔用，反映民意基礎並不真實，令人質疑其評估結果的準確性。 | 【7】加密發展 愈來愈熱：市建局在花墟推行「地積比轉移」，建高層大樓，將進一步提高已過密的區域密度，加劇熱島效應，令市區環境更為炎熱不適，與保育和改善環境的初衷背道而馳。 | 【8】侵蝕公園 讓路豪宅：市建局可將公共休憩空間轉作住宅或商業用途，嚴重侵蝕公共空間，破壞公園休憩功能，對原有舊樓群缺乏整合規劃，反而集中發展豪宅，這種侵吞公共資源的重建策略應被制止。 | 【9】侵吞花徑 佔天光墟：重建計劃將侵佔花墟徑和界限街步行徑，令漁商販失去營商環境，「天光墟」文化遺產將消失，花墟原有的「烏魚花香」將變為「烏花香」，破壞原有生態文化。

姓名 (全名) Full Name

Chik Yau Hung

身份證/護照號碼 (頭四位字母數字) HKID/Passport (First 4 alphanumeric character)

電郵地址 Email address

Representation Number:

TPB/R/S/K3/URAS/A-R163

Submission Number:

TPB/R/S/K3/URAS/A-S109



旺角洗衣街/花墟道重建方案(YTM-013)公眾申訴，需要你的意見!

因為花墟是惟一一個歷史悠久的花店聚集地如果清拆此地可能會引致 香港市民失去這個那麼美麗的地方，另外也可能會引致部分居住在花墟樓上的市民失去居住的地方 在界限街也有一個名叫天光墟的墟市 是一個富有特色的賣魚市集 如果清拆花墟也會令到這個是有特色的墟市消失又會破壞到這個地方的原有文化 所以請政府不要清拆這個地方

反對理由 (可選多項)

【1】花墟重建 特色喪失： 花墟因社群多年有機發展，成為世界知名的旅遊區。現行重建計劃將清拆核心地段興建高密度住宅，破壞花墟整體性，難以保留原有街道活力氛圍。過去如嘉帖街和波鞋街的重建例子顯示，保留地區特色往往只成空談。 | 【5】公共設施 十年受災： 重建計劃將影響大量公共設施，包括體育館、球場等停用至少8年，期間並無替代方案。若為一個不存在的「水道公園」而犧牲公眾設施，實屬不值得推行。 | 【6】扭曲民意 不盡不實： 市建局聲稱重建得到民意支持，但訪問中並無清楚說明重建影響，受訪者亦不知社區設施會被佔用，反映民意基礎並不真實，令人質疑其評估結果的準確性。 | 【7】加密發展 愈來愈熱： 市建局在花墟推行「地積比轉移」，建高層大樓，將進一步提高已過密的區域密度，加劇熱島效應，令市區環境更為炎熱不適，與保育和改善環境的初衷背道而馳。 | 【9】侵吞花徑 佔天光墟： 重建計劃將侵佔花墟徑和界限街步行徑，令漁商販失去營商環境，「天光墟」文化遺產將消失，花墟原有的「烏魚花香」將變為「烏花香」，破壞原有生態文化。

姓名 (全名) Full Name

曾紀然

身份證/護照號碼 (頭四位字母數字) HKID/Passport (First 4 alphanumeric character)

電郵地址 Email address

Representation Number:

TPB/R/S/K3/URA5/1-R164

Submission Number:

TPB/R/S/K3/URA5/1-S110

旺角洗衣街/花墟道重建方案(YTM-013)公眾申訴，需要你的意見！

反對重建城市中的綠洲。

#### 反對理由 (可選多項)

**【1】花墟重建 特色喪失：** 花墟因社群多年有機發展，成為世界知名的旅遊區。現行重建計劃將清拆核心地段興建高密度住宅，破壞花墟整體性，難以保留原有街道活力氛圍。過去如嘉帖街和波鞋街的重建例子顯示，保留地區特色往往只成空談。 | **【2】重建範圍 標準任意：** 現行重建範圍標準不明，重建優先考量市建局財務利益而非實際需要。多數建築近年已維修完備，並無急切重建需求，而真正年久失修的建築物卻被排除在外，顯示範圍劃分不合理。 | **【3】水道公園 過橋抽水：** 市建局原計劃以「城市水道公園」名義納入大量公有土地，但後來竟改為建設「水池」、「水盤」等設施，明顯「走數」。這種名不副實的漂綠行徑削弱了重建合理性，城規會不應接受此類抽象虛構方案。 | **【4】活化後巷 妨礙社區：** 後巷活化計劃忽視其作為商戶社區空間的重要性。市建局舉銅鑼灣白沙道為例，無視當地實際情況差異，過分強調調經濟價值而忽略商戶日常運作需求，削弱花墟商戶生存空間。 | **【5】公共設施 十年受災：** 重建計劃將影響大量公共設施，包括體育館、球場等停用至少8年，期間並無替代方案。若為一個不存在的「水道公園」而犧牲公眾設施，實屬不值得推行。 | **【6】扭曲民意 不盡不實：** 市建局聲稱重建得到民意支持，但訪問中並無清楚說明重建影響，受訪者亦不知社區設施會被佔用，反映民意基礎並不真實，令人質疑其評估結果的準確性。 | **【7】加密發展 愈來愈熟：** 市建局在花墟推行「地積比轉移」，建高層大樓，將進一步提高已過密的區域密度，加劇熱島效應，令市區環境更為炎熱不適，與保育和改善環境的初衷背道而馳。 | **【8】侵蝕公園 讓路豪宅：** 市建局可將公共休憩空間轉作住宅或商業用途，嚴重侵蝕公共空間，破壞公園休憩功能，對原有舊樓群缺乏整合規劃，反而集中發展豪宅，這種侵吞公共資源的重建策略應被制止。 | **【9】侵吞花徑 佔天光墟：** 重建計劃將侵佔花墟徑和界限街步行徑，令漁商販失去營商環境，「天光墟」文化遺產將消失，花墟原有的「烏魚花香」將變為「烏花香」，破壞原有生態文化。

姓名 (全名) Full Name

Wong Yan Kin

身份證/護照號碼 (頭四位字母數字) HKID/Passport (First 4 alphanumeric character)

電郵地址 Email address

Representation Number:

TPB/R/S/K3/URA5/1-R165

Submission Number:

TPB/R/S/K3/URA5/1-S111

旺角洗衣街/花墟道重建方案(YTM-013)公眾申訴，需要你的意見!

花墟是香港特色旅遊景點之一，更是香港人常去熱點，如重建會破壞原有特色。

反對理由 (可選多項)

【1】花墟重建 特色喪失：花墟因社群多年有機發展，成為世界知名的旅遊區。現行重建計劃將清拆核心地段興建高密度住宅，破壞花墟整體性，難以保留原有街道活力氛圍。過去如禧帖街和波鞋街的重建例子顯示，保留地區特色往往只成空談。| 【2】重建範圍 標準任意：現行重建範圍標準不明，重建優先考量市建局財務利益而非實際需要。多數建築近年已維修完備，並無急切重建需求，而真正年久失修的建築物卻被排除在外，顯示範圍劃分不合理。| 【5】公共設施 十年受災：重建計劃將影響大量公共設施，包括體育館、球場等停用至少8年，期間並無替代方案。若為一個不存在的「水道公園」而犧牲公眾設施，實屬不值得推行。| 【9】侵吞花徑 佔天光墟：重建計劃將侵佔花墟徑和界限街步行徑，令漁商販失去營商環境，「天光墟」文化遺產將消失，花墟原有的「烏魚花香」將變為「烏花香」，破壞原有生態文化。

姓名 (全名) Full Name

Hung Kwong Hei

身份證/護照號碼 (頭四位字母數字) HKID/Passport (First 4 alphanumeric character)

電郵地址 Email address

Representation Number:

TPB/R/S/K3/URA5/1-R166

Submission Number:

TPB/R/S/K3/URA5/1-S112

旺角洗衣街/花墟道重建方案(YTM-013)公眾申訴，需要你的意見!

花墟非常有香港特色，亦都有佢實際功能，絕對值得保留。

反對理由 (可選多項)

**【1】花墟重建 特色喪失：** 花墟因社群多年有機發展，成為世界知名的旅遊區。現行重建計劃將清拆核心区地段興建高密度住宅，破壞花墟整體性，難以保留原有街道活力氛圍。過去如禧帖街和波鞋街的重建例子顯示，保留地區特色往往只成空談。 | **【2】重建範圍 標準任意：** 現行重建範圍標準不明，重建優先考量市建局財務利益而非實際需要。多數建築近年已維修完備，並無急切重建需求，而真正年久失修的建築物卻被排除在外，顯示範圍劃分不合理。 | **【3】水道公園 過橋抽水：** 市建局原計劃以「城市水道公園」名義納入大量公有土地，但後來竟改為建設「水池」、「水盤」等設施，明顯「走數」。這種名不副實的漂綠行徑削弱了重建合理性，城規會不應接受此類抽象虛構方案。 | **【5】公共設施 十年受災：** 重建計劃將影響大量公共設施，包括體育館、球場等停用至少8年，期間並無替代方案。若為一個不存在的「水道公園」而犧牲公眾設施，實屬不值得推行。 | **【6】扭曲民意 不盡不實：** 市建局聲稱重建得到民意支持，但訪問中並無清楚說明重建影響，受訪者亦不知社區設施會被佔用，反映民意基礎並不真實，令人質疑其評估結果的準確性。 | **【7】加密發展 愈來愈熱：** 市建局在花墟推行「地積比轉移」，建高層大樓，將進一步提高已過密的區域密度，加劇熱島效應，令市區環境更為炎熱不適，與保育和改善環境的初衷背道而馳。 | **【8】侵蝕公園 讓路豪宅：** 市建局可將公共休憩空間轉作住宅或商業用途，嚴重侵蝕公共空間，破壞公園休憩功能，對原有舊樓群缺乏整合規劃，反而集中發展豪宅，這種侵吞公共資源的重建策略應被制止。

姓名 (全名) Full Name

何誠斌

身份證/護照號碼 (頭四位字母數字) HKID/Passport (First 4 alphanumeric character)

電郵地址 Email address

Representation Number:  
TPB/R/S/K3/URAS41-R167

Submission Number:  
TPB/R/S/K3/URAS41-S114

旺角洗衣街/花墟道重建方案(YTM-013)公眾申訴，需要你的意見!

花墟乃難得具特色的市區景區，無論是對本地人或遊客都是一處滿有情懷的樂土。重建後不見有顯著的社會文化裨益，反大大破壞及犧牲了原有的歷史價值。

反對理由 (可選多項)

【1】花墟重建 特色喪失：花墟因社群多年有機發展，成為世界知名的旅遊區。現行重建計劃將清拆核心地段興建高密度住宅，破壞花墟整體性，難以保留原有街道活力氛圍。過去如禧帖街和波鞋街的重建例子顯示，保留地區特色往往只成空談。 | 【2】重建範圍 標準任意：現行重建範圍標準不明，重建優先考量市建局財務利益而非實際需要。多數建築近年已維修完備，並無急切重建需求，而真正年久失修的建築物卻被排除在外，顯示範圍劃分不合理。 | 【5】公共設施 十年受災：重建計劃將影響大量公共設施，包括體育館、球場等停用至少8年，期間並無替代方案。若為一個不存在的「水道公園」而犧牲公眾設施，實屬不值得推行。 | 【6】扭曲民意 不盡不實：市建局聲稱重建得到民意支持，但訪問中並無清楚說明重建影響，受訪者亦不知社區設施會被佔用，反映民意基礎並不真實，令人質疑其評估結果的準確性。 | 【7】加密發展 愈來愈熱：市建局在花墟推行「地積比轉移」，建高層大樓，將進一步提高已過密的區域密度，加劇熱島效應，令市區環境更為炎熱不適，與保育和改善環境的初衷背道而馳。 | 【8】侵蝕公園 讓路豪宅：市建局可將公共休憩空間轉作住宅或商業用途，嚴重侵蝕公共空間，破壞公園休憩功能，對原有舊樓群缺乏整合規劃，反而集中發展豪宅，這種侵吞公共資源的重建策略應被制止。 | 【9】侵吞花徑 佔天光墟：重建計劃將侵佔花墟徑和界限街步行徑，令漁商商販失去營商環境，「天光墟」文化遺產將消失，花墟原有的「烏魚花香」將變為「烏花香」，破壞原有生態文化。

姓名 (全名) Full Name

Chiu Yee Ming

身份證/護照號碼 (頭四位字母數字) HKID/Passport (First 4 alphanumeric character)

電郵地址 Email address

Representation Number:

TPB/R/S/K3/URA541-R168

Submission Number:

TPB/R/S/K3/URA541-S116

旺角洗衣街/花墟道重建方案(YTM-013)公眾申訴，需要你的意見!

花墟是一個特色嘅地方是一個標誌旺角地方，沒有了花墟你叫市民到那買植物？不單是失去購買的地方就是行盪也是樂事！為何政府只會催毀有價值有意義既地方？可否多加考慮背後的故事！

反對理由 (可選多項)

【1】花墟重建 特色喪失：花墟因社群多年有機發展，成為世界知名的旅遊區。現行重建計劃將清拆核心地段興建高密度住宅，破壞花墟整體性，難以保留原有街道活力氛圍。過去如靚帖街和波鞋街的重建例子顯示，保留地區特色往往只成空談。 | 【2】重建範圍標準任意：現行重建範圍標準不明，重建優先考量市建局財務利益而非實際需要。多數建築近年已維修完備，並無急切重建需求，而真正年久失修的建築物卻被排除在外，顯示範圍劃分不合理。 | 【3】水道公園 過橋抽水：市建局原計劃以「城市水道公園」名義納入大量公有土地，但後來竟改為建設「水池」、「水盤」等設施，明顯「走數」。這種名不副實的漂綠行徑削弱了重建合理性，城規會不應接受此類抽象虛構方案。 | 【4】活化後巷 妨礙社區：後巷活化計劃忽視其作為商戶社區空間的重要性。市建局舉銅鑼灣白沙道為例，無視當地實際情況差異，過分強調經濟價值而忽略商戶日常運作需求，削弱花墟商戶生存空間。 | 【5】公共設施 十年受災：重建計劃將影響大量公共設施，包括體育館、球場等停用至少8年，期間並無替代方案。若為一個不存在的「水道公園」而犧牲公眾設施，實屬不值得推行。 | 【6】扭曲民意 不盡不實：市建局聲稱重建得到民意支持，但訪問中並無清楚說明重建影響，受訪者亦不知社區設施會被佔用，反映民意基礎並不真實，令人質疑其評估結果的準確性。 | 【7】加密發展 愈來愈熱：市建局在花墟推行「地積比轉移」，建高層大樓，將進一步提高已過密的區域密度，加劇熱島效應，令市區環境更為炎熱不適，與保育和改善環境的初衷背道而馳。 | 【8】侵蝕公園 讓路豪宅：市建局可將公共休憩空間轉作住宅或商業用途，嚴重侵蝕公共空間，破壞公園休憩功能，對原有舊樓群缺乏整合規劃，反而集中發展豪宅，這種侵吞公共資源的重建策略應被制止。 | 【9】侵吞花徑 佔天光墟：重建計劃將侵佔花墟徑和界限街步行徑，令漁商販失去營商環境，「天光墟」文化遺產將消失，花墟原有的「烏魚花香」將變為「烏花香」，破壞原有生態文化。

姓名 (全名) Full Name

Chow Mei Sim

身份證/護照號碼 (頭四位字母數字) HKID/Passport (First 4 alphanumeric character)

電郵地址 Email address

Representation Number:

TPB/R/S/K3/URAS41-R169

Submission Number:

TPB/R/S/K3/URAS41-S117

旺角洗衣街/花墟道重建方案(YTM-013)公眾申訴，需要你的意見！

強烈反對花墟重建，破壞香港社區特色、民生及商販生活圈！

反對理由 (可選多項)

【1】花墟重建 特色喪失：花墟因社群多年有機發展，成為世界知名的旅遊區。現行重建計劃將清拆核心地段興建高密度住宅，破壞花墟整體性，難以保留原有街道活力氛圍。過去如薈帖街和波鞋街的重建例子顯示，保留地區特色往往只成空談。 | 【2】重建範圍 標準任意：現行重建範圍標準不明，重建優先考量市建局財務利益而非實際需要。多數建築近年已維修完備，並無急切重建需求，而真正年久失修的建築物卻被排除在外，顯示範圍劃分不合理。 | 【3】水道公園 過橋抽水：市建局原計劃以「城市水道公園」名義納入大量公有土地，但後來竟改為建設「水池」、「水盤」等設施，明顯「走數」。這種名不副實的漂綠行徑削弱了重建合理性，城規會不應接受此類抽象虛構方案。 | 【4】活化後巷 妨礙社區：後巷活化計劃忽視其作為商戶社區空間的重要性。市建局舉銅鑼灣白沙道為例，無視當地實際情況差異，過分強調經濟價值而忽略商戶日常運作需求，削弱花墟商戶生存空間。 | 【5】公共設施 十年受災：重建計劃將影響大量公共設施，包括體育館、球場等停用至少8年，期間並無替代方案。若為一個不存在的「水道公園」而犧牲公眾設施，實屬不值推行。 | 【6】扭曲民意 不盡不實：市建局聲稱重建得到民意支持，但訪問中並無清楚說明重建影響，受訪者亦不知社區設施會被佔用，反映民意基礎並不真實，令人質疑其評估結果的準確性。 | 【7】加密發展 愈來愈熱：市建局在花墟推行「地積比轉移」，建高層大樓，將進一步提高已過密的區域密度，加劇熱島效應，令市區環境更為炎熱不適，與保育和改善環境的初衷背道而馳。 | 【8】侵蝕公園 讓路豪宅：市建局可將公共休憩空間轉作住宅或商業用途，嚴重侵蝕公共空間，破壞公園休憩功能，對原有舊樓群缺乏整合規劃，反而集中發展豪宅，這種侵吞公共資源的重建策略應被制止。 | 【9】侵吞花徑 佔天光墟：重建計劃將侵佔花墟徑和界限街步行徑，令漁商商販失去營商環境，「天光墟」文化遺產將消失，花墟原有的「烏魚花香」將變為「鳥花香」，破壞原有生態文化。

姓名 (全名) Full Name

尹淑儀

身份證/護照號碼 (頭四位字母數字) HKID/Passport (First 4 alphanumeric character)

電郵地址 Email address

Representation Number:

TPB/R/S/K3/URA5/1-R170

Submission Number:

TPB/R/S/K3/URA5/1-S118

旺角洗衣街/花墟道重建方案(YTM-013)公眾申訴，需要你的意見!

反對理由 (可選多項)

**【1】花墟重建 特色喪失：** 花墟因社群多年有機發展，成為世界知名的旅遊區。現行重建計劃將清拆核心地段興建高密度住宅，破壞花墟整體性，難以保留原有街道活力氛圍。過去如嘉帖街和波鞋街的重建例子顯示，保留地區特色往往只成空談。 | **【2】重建範圍 標準任意：** 現行重建範圍標準不明，重建優先考量市建局財務利益而非實際需要。多數建築近年已維修完備，並無急切重建需求，而真正年久失修的建築物卻被排除在外，顯示範圍劃分不合理。 | **【3】水道公園 過橋抽水：** 市建局原計劃以「城市水道公園」名義納入大量公有土地，但後來竟改為建設「水池」、「水盤」等設施，明顯「走數」。這種名不副實的漂綠行徑削弱了重建合理性，城規會不應接受此類抽象虛構方案。 | **【4】活化後巷 妨礙社區：** 後巷活化計劃忽視其作為商戶社區空間的重要性。市建局學銅鑼灣白沙道為例，無視當地實際情況差異，過分強調調經濟價值而忽略商戶日常運作需求，削弱花墟商戶生存空間。 | **【5】公共設施 十年受災：** 重建計劃將影響大量公共設施，包括體育館、球場等停用至少8年，期間並無替代方案。若為一個不存在的「水道公園」而犧牲公眾設施，實屬不值得推行。 | **【6】扭曲民意 不盡不實：** 市建局聲稱重建得到民意支持，但訪問中並無清楚說明重建影響，受訪者亦不知社區設施會被佔用，反映民意基礎並不真實，令人質疑其評估結果的準確性。 | **【7】加密發展 愈來愈熱：** 市建局在花墟推行「地積比轉移」，建高層大樓，將進一步提高已過密的區域密度，加劇熱島效應，令市區環境更為炎熱不適，與保育和改善環境的初衷背道而馳。 | **【8】侵蝕公園 讓路豪宅：** 市建局可將公共休憩空間轉作住宅或商業用途，嚴重侵蝕公共空間，破壞公園休憩功能，對原有舊樓群缺乏整合規劃，反而集中發展豪宅，這種侵吞公共資源的重建策略應被制止。 | **【9】侵吞花徑 佔天光墟：** 重建計劃將侵佔花墟徑和界限街步行徑，令漁商販失去營商環境，「天光墟」文化遺產將消失，花墟原有的「烏魚花香」將變為「烏花香」，破壞原有生態文化。

姓名 (全名) Full Name

Wu, Meihua

身份證/護照號碼 (頭四位字母數字) HKID/Passport (First 4 alphanumeric character)

電郵地址 Email address

Representation Number:

TPB/R/S/K3/URAS4-R171

Submission Number:

TPB/R/S/K3/URAS4-S119



旺角洗衣街/花墟道重建方案(YTM-013)公眾申訴，需要你的意見!

市建局要加強收購區內重點需要重建的唐樓(如花墟道38號至46號的70年樓齡唐樓)，並不是樓齡較新的太子大廈。

反對理由 (可選多項)

【2】重建範圍 標準任意： 現行重建範圍標準不明，重建優先考量市建局財務利益而非實際需要。多數建築近年已維修完備，並無急切重建需求，而真正年久失修的建築物卻被排除在外，顯示範圍劃分不合理。 | 【6】 扭曲民意 不盡不實： 市建局聲稱重建得到民意支持，但訪問中並無清楚說明重建影響，受訪者亦不知社區設施會被佔用，反映民意基礎並不真實，令人質疑其評估結果的準確性。

姓名 (全名) Full Name

Ip King Lun Howard

身份證/護照號碼 (頭四位字母數字) HKID/Passport (First 4 alphanumeric character)

電郵地址 Email address

Representation Number: TPB/R/S/K3/URAS/1-R172
Submission Number: TPB/R/S/K3/URAS/1-S120

旺角洗衣街/花墟道重建方案(YTM-013)公眾申訴，需要你的意見!

市建局要加強收購區內重點需要重建的唐樓(如花墟道38號至46號的70年樓齡唐樓)，並不是樓齡較新的太子大廈。

反對理由 (可選多項)

**【2】 重建範圍 標準任意：** 現行重建範圍標準不明，重建優先考量市建局財務利益而非實際需要。多數建築近年已維修完備，並無急切重建需求，而真正年久失修的建築物卻被排除在外，顯示範圍劃分不合理。 | **【6】 扭曲民意 不盡不實：** 市建局聲稱重建得到民意支持，但訪問中並無清楚說明重建影響，受訪者亦不知社區設施會被佔用，反映民意基礎並不真實，令人質疑其評估結果的準確性。

姓名 (全名) Full Name

Mak Sok Meng

身份證/護照號碼 (頭四位字母數字) HKID/Passport (First 4 alphanumeric character)

Representation Number:

TPB/R/S/K3/URAS/L-R173

電郵地址 Email address

Submission Number:

TPB/R/S/K3/URAS/L-S121

旺角洗衣街/花墟道重建方案(YTM-013)公眾申訴，需要你的意見!

市建局要加強收購區內重點需要重建的唐樓，並不是樓齡較新的太子大廈

反對理由 (可選多項)

**【2】重建範圍 標準任意：** 現行重建範圍標準不明，重建優先考量市建局財務利益而非實際需要。多數建築近年已維修完備，並無急切重建需求，而真正年久失修的建築物卻被排除在外，顯示範圍劃分不合理。 | **【6】扭曲民意 不盡不實：** 市建局聲稱重建得到民意支持，但訪問中並無清楚說明重建影響，受訪者亦不知社區設施會被佔用，反映民意基礎並不真實，令人質疑其評估結果的準確性。

姓名 (全名) Full Name

何平平

身份證/護照號碼 (頭四位字母數字) HKID/Passport (First 4 alphanumeric character)

Representation Number:  
TPB/R/S/K3/URA5/1-R174

電郵地址 Email address

Submission Number:  
TPB/R/S/K3/URA5/1-S122

旺角洗衣街/花墟道重建方案(YTM-013)公眾申訴，需要你的意見!

我不能接受要將超過200棵樹砍掉，一棵樹要長大要很多年，砍掉後想再種也不是一朝一夕的事。旺角已經太繁華，我們需要樹去給我們天然的氧氣，眼睛也需要綠色的樹，附近的雀鳥也需要樹。大需要大自然幫手去放鬆壓力和感到舒適，比吃精神科藥物好多了

反對理由 (可選多項)

【1】花墟重建 特色喪失：花墟因社群多年有機發展，成為世界知名的旅遊區。現行重建計劃將清拆核心地段興建高密度住宅，破壞花墟整體性，難以保留原有街道活力氛圍。過去如嘉帖街和波鞋街的重建例子顯示，保留地區特色往往只成空談。 | 【3】水道公園 過橋抽水：市建局原計劃以「城市水道公園」名義納入大量公有土地，但後來竟改為建設「水池」、「水盤」等設施，明顯「走數」。這種名不副實的漂綠行徑削弱了重建合理性，城規會不應接受此類抽象虛構方案。 | 【8】侵蝕公園 讓路豪宅：市建局可將公共休憩空間轉作住宅或商業用途，嚴重侵蝕公共空間，破壞公園休憩功能，對原有舊樓群缺乏整合規劃，反而集中發展豪宅，這種侵吞公共資源的重建策略應被制止。 | 【9】侵吞花徑 佔天光墟：重建計劃將侵佔花墟徑和界限街步行徑，令漁商販失去營商環境，「天光墟」文化遺產將消失，花墟原有的「鳥魚花香」將變為「鳥花香」，破壞原有生態文化。

姓名 (全名) Full Name

鄭詠詩

身份證/護照號碼 (頭四位字母數字) HKID/Passport (First 4 alphanumeric character)

電郵地址 Email address

Representation Number:  
TPB/R/S/K3/URAS/1-R175

Submission Number:  
TPB/R/S/K3/URAS/1-S123

旺角洗衣街/花墟道重建方案(YTM-013)公眾申訴，需要你的意見！

不應該重建 看到一些細節，現在比較像一個酒店和豪宅項目。根本沒有改善文娛康樂措施。現在花墟的環境已很好 沒有需要改變下去，只會變做另一個喜帖街 失去原本有的特色

反對理由 (可選多項)

**【1】花墟重建 特色喪失：** 花墟因社群多年有機發展，成為世界知名的旅遊區。現行重建計劃將清拆核心地段興建高密度住宅，破壞花墟整體性，難以保留原有街道活力氛圍。過去如喜帖街和波鞋街的重建例子顯示，保留地區特色往往只成空談。 | **【2】重建範圍 標準任意：** 現行重建範圍標準不明，重建優先考量市建局財務利益而非實際需要。多數建築近年已維修完備，並無急切重建需求，而真正年久失修的建築物卻被排除在外，顯示範圍劃分不合理。 | **【3】水道公園 過橋抽水：** 市建局原計劃以「城市水道公園」名義納入大量公有土地，但後來竟改為建設「水池」、「水盤」等設施，明顯「走數」。這種名不副實的漂綠行徑削弱了重建合理性，城規會不應接受此類抽象虛構方案。 | **【4】活化後巷 妨礙社區：** 後巷活化計劃忽視其作為商戶社區空間的重要性。市建局舉銅鑼灣白沙道為例，無視當地實際情況差異，過分強調經濟價值而忽略商戶日常運作需求，削弱花墟商戶生存空間。 | **【5】公共設施 十年受災：** 重建計劃將影響大量公共設施，包括體育館、球場等停用至少8年，期間並無替代方案。若為一個不存在的「水道公園」而犧牲公眾設施，實屬不值得推行。 | **【6】扭曲民意 不盡不實：** 市建局聲稱重建得到民意支持，但訪問中並無清楚說明重建影響，受訪者亦不知社區設施會被佔用，反映民意基礎並不真實，令人質疑其評估結果的準確性。 | **【7】加密發展 愈來愈熱：** 市建局在花墟推行「地積比轉移」，建高層大樓，將進一步提高已過密的區域密度，加劇熱島效應，令市區環境更為炎熱不適，與保育和改善環境的初衷背道而馳。 | **【8】侵蝕公園 讓路豪宅：** 市建局可將公共休憩空間轉作住宅或商業用途，嚴重侵蝕公共空間，破壞公園休憩功能，對原有舊樓群缺乏整合規劃，反而集中發展豪宅，這種侵吞公共資源的重建策略應被制止。 | **【9】侵吞花徑 佔天光墟：** 重建計劃將侵佔花墟徑和界限街步行徑，令漁商販失去營商環境，「天光墟」文化遺產將消失，花墟原有的「烏魚花香」將變為「烏花香」，破壞原有生態文化。

姓名 (全名) Full Name

Terry

身份證/護照號碼 (頭四位字母數字) HKID/Passport (First 4 alphanumeric character)

電郵地址 Email address

Representation Number:

TPB/R/S/K3/URA5/1-R176

Submission Number:

TPB/R/S/K3/URA5/1-S124

旺角洗衣街/花墟道重建方案(YTM-013)公眾申訴，需要你的意見！

重建有礙香港園藝及花藝社群發展。

反對理由 (可選多項)

**【2】重建範圍 標準任意：** 現行重建範圍標準不明，重建優先考量市建局財務利益而非實際需要。多數建築近年已維修完備，並無急切重建需求，而真正年久失修的建築物卻被排除在外，顯示範圍劃分不合理。 | **【3】水道公園 過橋抽水：** 市建局原計劃以「城市水道公園」名義納入大量公有土地，但後來竟改為建設「水池」、「水盤」等設施，明顯「走數」。這種名不副實的漂綠行徑削弱了重建合理性，城規會不應接受此類抽象虛構方案。 | **【4】活化後巷 妨礙社區：** 後巷活化計劃忽視其作為商戶社區空間的重要性。市建局舉銅鑼灣白沙道為例，無視當地實際情況差異，過分強調經濟價值而忽略商戶日常運作需求，削弱花墟商戶生存空間。 | **【7】加密發展 愈來愈熱：** 市建局在花墟推行「地積比轉移」，建高層大樓，將進一步提高已過密的區域密度，加劇熱島效應，令市區環境更為炎熱不適，與保育和改善環境的初衷背道而馳。 | **【8】侵蝕公園 讓路豪宅：** 市建局可將公共休憩空間轉作住宅或商業用途，嚴重侵蝕公共空間，破壞公園休憩功能，對原有舊樓群缺乏整合規劃，反而集中發展豪宅，這種侵吞公共資源的重建策略應被制止。 | **【9】侵吞花徑 佔天光墟：** 重建計劃將侵佔花墟徑和界限街步行徑，令漁商販失去營商環境，「天光墟」文化遺產將消失，花墟原有的「烏魚花香」將變為「烏花香」，破壞原有生態文化。

姓名 (全名) Full Name

洪禕廷

身份證/護照號碼 (頭四位字母數字) HKID/Passport (First 4 alphanumeric character)

電郵地址 Email address

Representation Number:

TPB/R/S/K3/URA5/1-R177

Submission Number:

TPB/R/S/K3/URA5/1-S126

旺角洗衣街/花墟道重建方案(YTM-013)公眾申訴，需要你的意見!

重建意味著把現有的一切推倒重來，在重建之先是否有方法做好保育呢？發展並不只是把舊的建築改建成新風格的，把現存的保留下來更加可以保留這個城市的特色。

反對理由 (可選多項)

【1】花墟重建 特色喪失：花墟因社群多年有機發展，成為世界知名的旅遊區。現行重建計劃將清拆核心地段興建高密度住宅，破壞花墟整體性，難以保留原有街道活力氛圍。過去如嘉帖街和波鞋街的重建例子顯示，保留地區特色往往只成空談。 | 【7】加密發展 愈來愈熱：市建局在花墟推行「地積比轉移」，建高層大樓，將進一步提高已過密的區域密度，加劇熱島效應，令市區環境更為炎熱不適，與保育和改善環境的初衷背道而馳。 | 【8】侵蝕公園 讓路豪宅：市建局可將公共休憩空間轉作住宅或商業用途，嚴重侵蝕公共空間，破壞公園休憩功能，對原有舊樓群缺乏整合規劃，反而集中發展豪宅，這種侵吞公共資源的重建策略應被制止。 | 【9】侵吞花徑 佔天光墟：重建計劃將侵佔花墟徑和界限街步行徑，令漁商販失去營商環境，「天光墟」文化遺產將消失，花墟原有的「烏魚花香」將變為「烏花香」，破壞原有生態文化。

姓名 (全名) Full Name

Wong Tsz Chun Bryan

身份證/護照號碼 (頭四位字母數字) HKID/Passport (First 4 alphanumeric character)

電郵地址 Email address

Representation Number:

TPB/R/S/K3/JRA5/1-R178

Submission Number:

TPB/R/S/K3/JRA5/1-S127

旺角洗衣街/花墟道重建方案(YTM-013)公眾申訴，需要你的意見!

The flower market is somewhere I always take my visitors when they fly to Hong Kong. It's a precious place, completely unique and what foreigners would love to see and experience. Making everywhere the same modern luxury development all over the world is extremely dull and boring. Eventually there will be no need to travel.

反對理由 (可選多項)

【1】花墟重建 特色喪失：花墟因社群多年有機發展，成為世界知名的旅遊區。現行重建計劃將清拆核心地段興建高密度住宅，破壞花墟整體性，難以保留原有街道活力氛圍。過去如靚帖街和波鞋街的重建例子顯示，保留地區特色往往只成空談。 | 【2】重建範圍 標準任意：現行重建範圍標準不明，重建優先考量市建局財務利益而非實際需要。多數建築近年已維修完備，並無急切重建需求，而真正年久失修的建築物卻被排除在外，顯示範圍劃分不合理。 | 【3】水道公園 過橋抽水：市建局原計劃以「城市水道公園」名義納入大量公有土地，但後來竟改為建設「水池」、「水盤」等設施，明顯「走數」。這種名不副實的漂綠行徑削弱了重建合理性，城規會不應接受此類抽象虛構方案。 | 【4】活化後巷 妨礙社區：後巷活化計劃忽視其作為商戶社區空間的重要性。市建局舉銅鑼灣白沙道為例，無視當地實際情況差異，過分強調經濟價值而忽略商戶日常運作需求，削弱花墟商戶生存空間。 | 【5】公共設施 十年受災：重建計劃將影響大量公共設施，包括體育館、球場等停用至少8年，期間並無替代方案。若為一個不存在的「水道公園」而犧牲公眾設施，實屬不值得推行。 | 【6】扭曲民意 不盡不實：市建局聲稱重建得到民意支持，但訪問中並無清楚說明重建影響，受訪者亦不知社區設施會被佔用，反映民意基礎並不真實，令人質疑其評估結果的準確性。 | 【7】加密發展 愈來愈熱：市建局在花墟推行「地積比轉移」，建高層大樓，將進一步提高已過密的區域密度，加劇熱島效應，令市區環境更為炎熱不適，與保育和改善環境的初衷背道而馳。 | 【8】侵蝕公園 讓路豪宅：市建局可將公共休憩空間轉作住宅或商業用途，嚴重侵蝕公共空間，破壞公園休憩功能，對原有舊樓群缺乏整合規劃，反而集中發展豪宅，這種侵吞公共資源的重建策略應被制止。 | 【9】侵吞花徑 佔天光墟：重建計劃將侵佔花墟徑和界限街步行徑，令漁商販失去營商環境，「天光墟」文化遺產將消失，花墟原有的「鳥魚花香」將變為「鳥花香」，破壞原有生態文化。

姓名 (全名) Full Name

Phoebe Richardson

身份證/護照號碼 (頭四位字母數字) HKID/Passport (First 4 alphanumeric character)

電郵地址 Email address

Submission Number:

TPB/R/S/K3/URA5/1-S128

Representation Number:

TPB/R/S/K3/URA5/1-R179



旺角洗衣街/花墟道重建方案(YTM-013)公眾申訴，需要你的意見!

反對重建花墟

反對理由 (可選多項)

【1】花墟重建 特色喪失：花墟因社群多年有機發展，成為世界知名的旅遊區。現行重建計劃將清拆核心地段興建高密度住宅，破壞花墟整體性，難以保留原有街道活力氛圍。過去如禧帖街和波鞋街的重建例子顯示，保留地區特色往往只成空談。 | 【2】重建範圍 標準任意：現行重建範圍標準不明，重建優先考量市建局財務利益而非實際需要。多數建築近年已維修完備，並無急切重建需求，而真正年久失修的建築物卻被排除在外，顯示範圍劃分不合理。 | 【4】活化後巷 妨礙社區：後巷活化計劃忽視其作為商戶社區空間的重要性。市建局舉銅鑼灣白沙道為例，無視當地實際情況差異，過分強調調經濟價值而忽略商戶日常運作需求，削弱花墟商戶生存空間。 | 【6】扭曲民意 不盡不實：市建局聲稱重建得到民意支持，但訪問中並無清楚說明重建影響，受訪者亦不知社區設施會被佔用，反映民意基礎並不真實，令人質疑其評估結果的準確性。 | 【9】侵吞花徑 佔天光墟：重建計劃將侵佔花墟徑和界限街步行徑，令漁商販失去營商環境，「天光墟」文化遺產將消失，花墟原有的「烏魚花香」將變為「烏花香」，破壞原有生態文化。

姓名 (全名) Full Name

張奕洋

身份證/護照號碼 (頭四位字母數字) HKID/Passport (First 4 alphanumeric character)

電郵地址 Email address

Representation Number:

TPB/R/S/K3/URA5/1-R180

Submission Number:

TPB/R/S/K3/URA5/1-S129

旺角洗衣街/花墟道重建方案(YTM-013)公眾申訴，需要你的意見!

不應重建，只需好好規劃和管理商戶霸佔通道，不加分，重環保，要清潔，打做成一條香港特色花街。

反對理由 (可選多項)

**【5】 公共設施 十年受災：** 重建計劃將影響大量公共設施，包括體育館、球場等停用至少8年，期間並無替代方案。若為一個不存在的「水道公園」而犧牲公眾設施，實屬不值得推行。 | **【8】 侵蝕公園 讓路豪宅：** 市建局可將公共休憩空間轉作住宅或商業用途，嚴重侵蝕公共空間，破壞公園休憩功能，對原有舊樓群缺乏整合規劃，反而集中發展豪宅，這種侵吞公共資源的重建策略應被制止。

姓名 (全名) Full Name

Louisa Suen

身份證/護照號碼 (頭四位字母數字) HKID/Passport (First 4 alphanumeric character)

Representation Number:  
TPB/R/S/K3/URA5/L-R181

電郵地址 Email address

Submission Number:  
TPB/R/S/K3/URA5/L-S131

旺角洗衣街/花墟道重建方案(YTM-013)公眾申訴，需要你的意見!

強烈反對重建方案

反對理由 (可選多項)

【1】花墟重建 特色喪失：花墟因社群多年有機發展，成為世界知名的旅遊區。現行重建計劃將清拆核心地段興建高密度住宅，破壞花墟整體性，難以保留原有街道活力氛圍。過去如薈帖街和波鞋街的重建例子顯示，保留地區特色往往只成空談。| 【2】重建範圍 標準任意：現行重建範圍標準不明，重建優先考量市建局財務利益而非實際需要。多數建築近年已維修完備，並無急切重建需求，而真正年久失修的建築物卻被排除在外，顯示範圍劃分不合理。| 【3】水道公園 過橋抽水：市建局原計劃以「城市水道公園」名義納入大量公有土地，但後來竟改為建設「水池」、「水盤」等設施，明顯「走數」。這種名不副實的漂綠行徑削弱了重建合理性，城規會不應接受此類抽象虛構方案。| 【5】公共設施 十年受災：重建計劃將影響大量公共設施，包括體育館、球場等停用至少8年，期間並無替代方案。若為一個不存在的「水道公園」而犧牲公眾設施，實屬不值得推行。| 【6】扭曲民意 不盡不實：市建局聲稱重建得到民意支持，但訪問中並無清楚說明重建影響，受訪者亦不知社區設施會被佔用，反映民意基礎並不真實，令人質疑其評估結果的準確性。| 【7】加密發展 愈來愈熱：市建局在花墟推行「地積比轉移」，建高層大樓，將進一步提高已過密的區域密度，加劇熱島效應，令市區環境更為炎熱不適，與保育和改善環境的初衷背道而馳。

姓名 (全名) Full Name

Wong Ka Fan

身份證/護照號碼 (頭四位字母數字) HKID/Passport (First 4 alphanumeric character)

Submission Number:  
TPB/R/S/K14S/URA1/3-S134

Representation Number:  
TPB/R/S/K3/URAS/1-R182

電郵地址 Email address



旺角洗衣街/花墟道重建方案(YTM-013)公眾申訴，需要你的意見!

如果所謂嘅重建係起喇新樓出嚟嘅話，咁就唔該唔好攞喇。而家個花墟咁好咁有特色，不如幫手整靚啲仲好啦!

反對理由 (可選多項)

**【1】花墟重建 特色喪失：** 花墟因社群多年有機發展，成為世界知名的旅遊區。現行重建計劃將清拆核心地段興建高密度住宅，破壞花墟整體性，難以保留原有街道活力氛圍。過去如禧帖街和波鞋街的重建例子顯示，保留地區特色往往只成空談。 | **【2】重建範圍 標準任意：** 現行重建範圍標準不明，重建優先考量市建局財務利益而非實際需要。多數建築近年已維修完備，並無急切重建需求，而真正年久失修的建築物卻被排除在外，顯示範圍劃分不合理。 | **【3】水道公園 過橋抽水：** 市建局原計劃以「城市水道公園」名義納入大量公有土地，但後來竟改為建設「水池」、「水盤」等設施，明顯「走數」。這種名不副實的漂綠行徑削弱了重建合理性，城規會不應接受此類抽象虛構方案。 | **【5】公共設施 十年受災：** 重建計劃將影響大量公共設施，包括體育館、球場等停用至少8年，期間並無替代方案。若為一個不存在的「水道公園」而犧牲公眾設施，實屬不值得推行。 | **【6】扭曲民意 不盡不實：** 市建局聲稱重建得到民意支持，但訪問中並無清楚說明重建影響，受訪者亦不知社區設施會被佔用，反映民意基礎並不真實，令人質疑其評估結果的準確性。 | **【7】加密發展 愈來愈熱：** 市建局在花墟推行「地積比轉移」，建高層大樓，將進一步提高已過密的區域密度，加劇熱島效應，令市區環境更為炎熱不適，與保育和改善環境的初衷背道而馳。 | **【8】侵蝕公園 讓路豪宅：** 市建局可將公共休憩空間轉作住宅或商業用途，嚴重侵蝕公共空間，破壞公園休憩功能，對原有舊樓群缺乏整合規劃，反而集中發展豪宅，這種侵吞公共資源的重建策略應被制止。 | **【9】侵吞花徑 佔天光墟：** 重建計劃將侵佔花墟徑和界限街步行徑，令漁商販失去營商環境，「天光墟」文化遺產將消失，花墟原有的「烏魚花香」將變為「烏花香」，破壞原有生態文化。

姓名 (全名) Full Name

Wong Ka Man

身份證/護照號碼 (頭四位字母數字) HKID/Passport (First 4 alphanumeric character)

Representation Number:

TPB/R/S/K3/URA5/1-R183

電郵地址 Email address

Submission Number:

TPB/R/S/K3/URA5/1-S135

旺角洗衣街/花墟道重建方案(YTM-013)公眾申訴，需要你的意見!

希望保留原區特包

反對理由 (可選多項)

【1】花墟重建 特色喪失：花墟因社群多年有機發展，成為世界知名的旅遊區。現行重建計劃將清拆核心地段興建高密度住宅，破壞花墟整體性，難以保留原有街道活力氛圍。過去如禧帖街和波鞋街的重建例子顯示，保留地區特色往往只成空談。 | 【2】重建範圍 標準任意：現行重建範圍標準不明，重建優先考量市建局財務利益而非實際需要。多數建築近年已維修完備，並無急切重建需求，而真正年久失修的建築物卻被排除在外，顯示範圍劃分不合理。 | 【5】公共設施 十年受災：重建計劃將影響大量公共設施，包括體育館、球場等停用至少8年，期間並無替代方案。若為一個不存在的「水道公園」而犧牲公眾設施，實屬不值得推行。 | 【7】加密發展 愈來愈熱：市建局在花墟推行「地積比轉移」，建高層大樓，將進一步提高已過密的區域密度，加劇熱島效應，令市區環境更為炎熱不適，與保育和改善環境的初衷背道而馳。 | 【8】侵蝕公園 讓路豪宅：市建局可將公共休憩空間轉作住宅或商業用途，嚴重侵蝕公共空間，破壞公園休憩功能，對原有舊樓群缺乏整合規劃，反而集中發展豪宅，這種侵吞公共資源的重建策略應被制止。 | 【9】侵吞花徑 佔天光墟：重建計劃將侵佔花墟徑和界限街步行徑，令漁商商販失去營商環境，「天光墟」文化遺產將消失，花墟原有的「烏魚花香」將變為「烏花香」，破壞原有生態文化。

姓名 (全名) Full Name

Lau Long Fat

身份證/護照號碼 (頭四位字母數字) HKID/Passport (First 4 alphanumeric character)

電郵地址 Email address

Representation Number:

TPB/R/S/K3/URA5/1-R184

Submission Number:

TPB/R/S/K3/URA5/1-S136

旺角洗衣街/花墟道重建方案(YTM-013)公眾申訴，需要你的意見!

這是大家的集體回憶及香港特色的地方，應該保留。

反對理由 (可選多項)

【1】花墟重建 特色喪失：花墟因社群多年有機發展，成為世界知名的旅遊區。現行重建計劃將清拆核心地段興建高密度住宅，破壞花墟整體性，難以保留原有街道活力氛圍。過去如禧帖街和波鞋街的重建例子顯示，保留地區特色往往只成空談。

姓名 (全名) Full Name

Sylvia Chan

身份證/護照號碼 (頭四位字母數字) HKID/Passport (First 4 alphanumeric character)

電郵地址 Email address

Representation Number:

TPB/R/S/K3/URAS/1-R185

Submission Number:

TPB/R/S/K3/URAS/1-S137

旺角洗衣街/花墟道重建方案(YTM-013)公眾申訴，需要你的意見!

花墟本身已有香港地區文化特色，實不需要市建局插手重建，很多由市建局重建的項目令本地特色文化及歷史消失，觀塘裕民坊便是其中一個例子！

反對理由 (可選多項)

**【1】花墟重建 特色喪失：** 花墟因社群多年有機發展，成為世界知名的旅遊區。現行重建計劃將清拆核心地段興建高密度住宅，破壞花墟整體性，難以保留原有街道活力氛圍。過去如蕃帖街和波鞋街的重建例子顯示，保留地區特色往往只成空談。 | **【2】重建範圍 標準任意：** 現行重建範圍標準不明，重建優先考量市建局財務利益而非實際需要。多數建築近年已維修完備，並無急切重建需求，而真正年久失修的建築物卻被排除在外，顯示範圍劃分不合理。 | **【3】水道公園 過橋抽水：** 市建局原計劃以「城市水道公園」名義納入大量公有土地，但後來竟改為建設「水池」、「水盤」等設施，明顯「走數」。這種名不副實的漂綠行徑削弱了重建合理性，城規會不應接受此類抽象虛構方案。 | **【5】公共設施 十年受災：** 重建計劃將影響大量公共設施，包括體育館、球場等停用至少8年，期間並無替代方案。若為一個不存在的「水道公園」而犧牲公眾設施，實屬不值得推行。 | **【6】扭曲民意 不盡不實：** 市建局聲稱重建得到民意支持，但訪問中並無清楚說明重建影響，受訪者亦不知社區設施會被佔用，反映民意基礎並不真實，令人質疑其評估結果的準確性。 | **【7】加密發展 愈來愈熱：** 市建局在花墟推行「地積比轉移」，建高層大樓，將進一步提高已過密的區域密度，加劇熱島效應，令市區環境更為炎熱不適，與保育和改善環境的初衷背道而馳。 | **【8】侵蝕公園 讓路豪宅：** 市建局可將公共休憩空間轉作住宅或商業用途，嚴重侵蝕公共空間，破壞公園休憩功能，對原有舊樓群缺乏整合規劃，反而集中發展豪宅，這種侵吞公共資源的重建策略應被制止。 | **【9】侵吞花徑 佔天光墟：** 重建計劃將侵佔花墟徑和界限街步行徑，令漁商販失去營商環境，「天光墟」文化遺產將消失，花墟原有的「烏魚花香」將變為「烏花香」，破壞原有生態文化。

姓名 (全名) Full Name

Poon Wing Han Gloria

身份證/護照號碼 (頭四位字母數字) HKID/Passport (First 4 alphanumeric character)

電郵地址 Email address

Representation Number:  
TPB/R/S/K3/URA5/1-R186

Submission Number:  
TPB/R/S/K3/URA5/1-S138

旺角洗衣街/花墟道重建方案(YTM-013)公眾申訴，需要你的意見!

花墟是很多香港人常去的地方，每到新年必定人流不絕，是香港一個很有特色的地方

反對理由 (可選多項)

【1】花墟重建 特色喪失：花墟因社群多年有機發展，成為世界知名的旅遊區。現行重建計劃將清拆核心地段興建高密度住宅，破壞花墟整體性，難以保留原有街道活力氛圍。過去如嘉帖街和波鞋街的重建例子顯示，保留地區特色往往只成空談。

姓名 (全名) Full Name

EMILY TAM

身份證/護照號碼 (頭四位字母數字) HKID/Passport (First 4 alphanumeric character)

電郵地址 Email address

Representation Number:  
TPB/R/S/K3/URA5/1-R187

Submission Number:  
TPB/R/S/K3/URA5/1-S139



旺角洗衣街/花墟道重建方案(YTM-013)公眾申訴，需要你的意見!

那是香港特色呀!

反對理由 (可選多項)

【1】花墟重建 特色喪失：花墟因社群多年有機發展，成為世界知名的旅遊區。現行重建計劃將清拆核心地段興建高密度住宅，破壞花墟整體性，難以保留原有街道活力氛圍。過去如話帖街和波鞋街的重建例子顯示，保留地區特色往往只成空談。 | 【2】重建範圍 標準任意：現行重建範圍標準不明，重建優先考量市建局財務利益而非實際需要。多數建築近年已維修完備，並無急切重建需求，而真正年久失修的建築物卻被排除在外，顯示範圍劃分不合理。 | 【3】水道公園 過橋抽水：市建局原計劃以「城市水道公園」名義納入大量公有土地，但後來竟改為建設「水池」、「水盤」等設施，明顯「走數」。這種名不副實的漂綠行徑削弱了重建合理性，城規會不應接受此類抽象虛構方案。 | 【4】活化後巷 妨礙社區：後巷活化計劃忽視其作為商戶社區空間的重要性。市建局舉銅鑼灣白沙道為例，無視當地實際情況差異，過分強調經濟價值而忽略商戶日常運作需求，削弱花墟商戶生存空間。 | 【5】公共設施 十年受災：重建計劃將影響大量公共設施，包括體育館、球場等停用至少8年，期間並無替代方案。若為一個不存在的「水道公園」而犧牲公眾設施，實屬不值得推行。 | 【6】扭曲民意 不盡不實：市建局聲稱重建得到民意支持，但訪問中並無清楚說明重建影響，受訪者亦不知社區設施會被佔用，反映民意基礎並不真實，令人質疑其評估結果的準確性。 | 【7】加密發展 愈來愈熱：市建局在花墟推行「地積比轉移」，建高層大樓，將進一步提高已過密的區域密度，加劇熱島效應，令市區環境更為炎熱不適，與保育和改善環境的初衷背道而馳。 | 【8】侵蝕公園 讓路豪宅：市建局可將公共休憩空間轉作住宅或商業用途，嚴重侵蝕公共空間，破壞公園休憩功能，對原有舊樓群缺乏整合規劃，反而集中發展豪宅，這種侵吞公共資源的重建策略應被制止。 | 【9】侵吞花徑 佔天光墟：重建計劃將侵佔花墟徑和界限街步行徑，令漁商販失去營商環境，「天光墟」文化遺產將消失，花墟原有的「烏魚花香」將變為「烏花香」，破壞原有生態文化。

姓名 (全名) Full Name

Kwok Chi To

身份證/護照號碼 (頭四位字母數字) HKID/Passport (First 4 alphanumeric character)

電郵地址 Email address

Representation Number:

TPB/R/S/K3/URA5/1-R188

Submission Number:

TPB/R/S/K3/URA5/1-S140

旺角洗衣街/花墟道重建方案(YTM-013)公眾申訴，需要你的意見！

我認為應該美化環境 保留市區綠化而不是作商業用途

#### 反對理由 (可選多項)

【1】花墟重建 特色喪失： 花墟因社群多年有機發展，成為世界知名的旅遊區。現行重建計劃將清拆核心地段興建高密度住宅，破壞花墟整體性，難以保留原有街道活力氛圍。過去如禧帖街和波鞋街的重建例子顯示，保留地區特色往往只成空談。 | 【2】重建範圍 標準任意： 現行重建範圍標準不明，重建優先考量市建局財務利益而非實際需要。多數建築近年已維修完備，並無急切重建需求，而真正年久失修的建築物卻被排除在外，顯示範圍劃分不合理。 | 【3】水道公園 過橋抽水： 市建局原計劃以「城市水道公園」名義納入大量公有土地，但後來竟改為建設「水池」、「水盤」等設施，明顯「走數」。這種名不副實的漂綠行徑削弱了重建合理性，城規會不應接受此類抽象虛構方案。 | 【5】公共設施 十年受災： 重建計劃將影響大量公共設施，包括體育館、球場等停用至少8年，期間並無替代方案。若為一個不存在的「水道公園」而犧牲公眾設施，實屬不值得推行。 | 【6】扭曲民意 不盡不實： 市建局聲稱重建得到民意支持，但訪問中並無清楚說明重建影響，受訪者亦不知社區設施會被佔用，反映民意基礎並不真實，令人質疑其評估結果的準確性。 | 【8】侵蝕公園 讓路豪宅： 市建局可將公共休憩空間轉作住宅或商業用途，嚴重侵蝕公共空間，破壞公園休憩功能，對原有舊樓群缺乏整合規劃，反而集中發展豪宅，這種侵吞公共資源的重建策略應被制止。

姓名 (全名) Full Name

Grace Kwok Kar Hing

身份證/護照號碼 (頭四位字母數字) HKID/Passport (First 4 alphanumeric character)

電郵地址 Email address

Representation Number:

TPB/R/S/K3/URAS/t-R189

Submission Number:

TPB/R/S/K3/URAS/t-S143

旺角洗衣街/花墟道重建方案(YTM-013)公眾申訴，需要你的意見！

反對花墟重建，反對Site B吞食共用地，用來起樓，本人對今次計劃非常反感

反對理由 (可選多項)

【1】花墟重建 特色喪失： 花墟因社群多年有機發展，成為世界知名的旅遊區。現行重建計劃將清拆核心地段興建高密度住宅，破壞花墟整體性，難以保留原有街道活力氛圍。過去如嘉帖街和波鞋街的重建例子顯示，保留地區特色往往只成空談。 | 【2】重建範圍 標準任意： 現行重建範圍標準不明，重建優先考量市建局財務利益而非實際需要。多數建築近年已維修完備，並無急切重建需求，而真正年久失修的建築物卻被排除在外，顯示範圍劃分不合理。 | 【3】水道公園 過橋抽水： 市建局原計劃以「城市水道公園」名義納入大量公有土地，但後來竟改為建設「水池」、「水盤」等設施，明顯「走數」。這種名不副實的漂綠行徑削弱了重建合理性，城規會不應接受此類抽象虛構方案。 | 【4】活化後巷 妨礙社區： 後巷活化計劃忽視其作為商戶社區空間的重要性。市建局學銅鑼灣白沙道為例，無視當地實際情況差異，過分強調經濟價值而忽略商戶日常運作需求，削弱花墟商戶生存空間。 | 【5】公共設施 十年受災： 重建計劃將影響大量公共設施，包括體育館、球場等停用至少8年，期間並無替代方案。若為一個不存在的「水道公園」而犧牲公眾設施，實屬不值得推行。 | 【6】扭曲民意 不盡不實： 市建局聲稱重建得到民意支持，但訪問中並無清楚說明重建影響，受訪者亦不知社區設施會被佔用，反映民意基礎並不真實，令人質疑其評估結果的準確性。 | 【7】加密發展 愈來愈熱： 市建局在花墟推行「地積比轉移」，建高層大樓，將進一步提高已過密的區域密度，加劇熱島效應，令市區環境更為炎熱不適，與保育和改善環境的初衷背道而馳。 | 【8】侵蝕公園 讓路豪宅： 市建局可將公共休憩空間轉作住宅或商業用途，嚴重侵蝕公共空間，破壞公園休憩功能，對原有舊樓群缺乏整合規劃，反而集中發展豪宅，這種侵吞公共資源的重建策略應被制止。 | 【9】侵吞花徑 佔天光墟： 重建計劃將侵佔花墟徑和界限街步行徑，令漁商販失去營商環境，「天光墟」文化遺產將消失，花墟原有的「烏魚花香」將變為「烏花香」，破壞原有生態文化。

姓名 (全名) Full Name

Chin Chan Chuen

身份證/護照號碼 (頭四位字母數字) HKID/Passport (First 4 alphanumeric character)

電郵地址 Email address

Representation Number:

TPB/R/S/K3/URA5/1-R190

Submission Number:

TPB/R/S/K3/URA5/1-S145

旺角洗衣街/花墟道重建方案(YTM-013)公眾申訴，需要你的意見!

香港的花墟乃獨特的小社區，「墟」盛載集中購買的力量，也是擁有共同興趣的人的集散地。香港不應該只有高樓大廈，乃需要繁密社區中的小清新！

反對理由 (可選多項)

【1】花墟重建 特色喪失：花墟因社群多年有機發展，成為世界知名的旅遊區。現行重建計劃將清拆核心地段興建高密度住宅，破壞花墟整體性，難以保留原有街道活力氛圍。過去如嘉帖街和波鞋街的重建例子顯示，保留地區特色往往只成空談。 | 【7】加密發展 愈來愈熱：市建局在花墟推行「地積比轉移」，建高層大樓，將進一步提高已過密的區域密度，加劇熱島效應，令市區環境更為炎熱不適，與保育和改善環境的初衷背道而馳。

姓名 (全名) Full Name

李美賢

身份證/護照號碼 (頭四位字母數字) HKID/Passport (First 4 alphanumeric character)

電郵地址 Email address

Representation Number:  
TPB/R/S/K3/URA5/1-R191

Submission Number:  
TPB/R/S/K3/URA5/1-S147

旺角洗衣街/花墟道重建方案(YTM-013)公眾申訴，需要你的意見！

香港特色，新年一定會去，所有人都習慣買花去旺角花墟！拆左唔知去邊買花好。店舖老闆手停口停，唔係個個都可以等到重建完再開鋪，重建後租金會加幾多都係另一個重要因素令舊鋪返唔到黎！

反對理由 (可選多項)

【1】花墟重建 特色喪失：花墟因社群多年有機發展，成為世界知名的旅遊區。現行重建計劃將清拆核心地段興建高密度住宅，破壞花墟整體性，難以保留原有街道活力氛圍。過去如禧帖街和波鞋街的重建例子顯示，保留地區特色往往只成空談。 | 【4】活化後巷 妨礙社區：後巷活化計劃忽視其作為商戶社區空間的重要性。市建局舉銅鑼灣白沙道為例，無視當地實際情況差異，過分強調經濟價值而忽略商戶日常運作需求，削弱花墟商戶生存空間。 | 【5】公共設施 十年受災：重建計劃將影響大量公共設施，包括體育館、球場等停用至少8年，期間並無替代方案。若為一個不存在的「水道公園」而犧牲公眾設施，實屬不值得推行。 | 【6】扭曲民意 不盡不實：市建局聲稱重建得到民意支持，但訪問中並無清楚說明重建影響，受訪者亦不知社區設施會被佔用，反映民意基礎並不真實，令人質疑其評估結果的準確性。 | 【7】加密發展 愈來愈熱：市建局在花墟推行「地積比轉移」，建高層大樓，將進一步提高已過密的區域密度，加劇熱島效應，令市區環境更為炎熱不適，與保育和改善環境的初衷背道而馳。 | 【9】侵吞花徑 佔天光墟：重建計劃將侵佔花墟徑和界限街步行徑，令漁商販失去營商環境，「天光墟」文化遺產將消失，花墟原有的「烏魚花香」將變為「烏花香」，破壞原有生態文化。

姓名 (全名) Full Name

Tai Yuet Chong

身份證/護照號碼 (頭四位字母數字) HKID/Passport (First 4 alphanumeric character)

電郵地址 Email address

Representation Number:

TPB/R/S/K3/JRA5/1-R192

Submission Number:

TPB/R/S/K3/JRA5/1-S148

旺角洗衣街/花墟道重建方案(YTM-013)公眾申訴，需要你的意見!

重建方案未能惠及太子社區，其中界限街遊樂場和體育館亦被納入重建地區，令公眾空間減少。

反對理由 (可選多項)

【1】花墟重建 特色喪失：花墟因社群多年有機發展，成為世界知名的旅遊區。現行重建計劃將清拆核心地段興建高密度住宅，破壞花墟整體性，難以保留原有街道活力氛圍。過去如龔帖街和波鞋街的重建例子顯示，保留地區特色往往只成空談。 | 【2】重建範圍 標準任意：現行重建範圍標準不明，重建優先考量市建局財務利益而非實際需要。多數建築近年已維修完備，並無急切重建需求，而真正年久失修的建築物卻被排除在外，顯示範圍劃分不合理。 | 【3】水道公園 過橋抽水：市建局原計劃以「城市水道公園」名義納入大量公有土地，但後來竟改為建設「水池」、「水盤」等設施，明顯「走數」。這種名不副實的漂綠行徑削弱了重建合理性，城規會不應接受此類抽象虛構方案。 | 【4】活化後巷 妨礙社區：後巷活化計劃忽視其作為商戶社區空間的重要性。市建局舉銅鑼灣白沙道為例，無視當地實際情況差異，過分強調經濟價值而忽略商戶日常運作需求，削弱花墟商戶生存空間。 | 【5】公共設施 十年受災：重建計劃將影響大量公共設施，包括體育館、球場等停用至少8年，期間並無替代方案。若為一個不存在的「水道公園」而犧牲公眾設施，實屬不值得推行。 | 【6】扭曲民意 不盡不實：市建局聲稱重建得到民意支持，但訪問中並無清楚說明重建影響，受訪者亦不知社區設施會被佔用，反映民意基礎並不真實，令人質疑其評估結果的準確性。 | 【7】加密發展 愈來愈熱：市建局在花墟推行「地積比轉移」，建高層大樓，將進一步提高已過密的區域密度，加劇熱島效應，令市區環境更為炎熱不適，與保育和改善環境的初衷背道而馳。 | 【8】侵蝕公園 讓路豪宅：市建局可將公共休憩空間轉作住宅或商業用途，嚴重侵蝕公共空間，破壞公園休憩功能，對原有舊樓群缺乏整合規劃，反而集中發展豪宅，這種侵吞公共資源的重建策略應被制止。 | 【9】侵吞花徑 佔天光墟：重建計劃將侵佔花墟徑和界限街步行徑，令漁商販失去營商環境，「天光墟」文化遺產將消失，花墟原有的「烏魚花香」將變為「烏花香」，破壞原有生態文化。

姓名 (全名) Full Name

楊竣光

身份證/護照號碼 (頭四位字母數字) HKID/Passport (First 4 alphanumeric character)

電郵地址 Email address

Representation Number:

TPB/R/S/K3/URAS/1-R193

Submission Number:

TPB/R/S/K3/URAS/1-S149

旺角洗衣街/花墟道重建方案(YTM-013)公眾申訴，需要你的意見!

保留旺角花墟，保留特色街道

反對理由 (可選多項)

【1】花墟重建 特色喪失：花墟因社群多年有機發展，成為世界知名的旅遊區。現行重建計劃將清拆核心地段興建高密度住宅，破壞花墟整體性，難以保留原有街道活力氛圍。過去如靚帖街和波鞋街的重建例子顯示，保留地區特色往往只成空談。 | 【3】水道公園 過橋抽水：市建局原計劃以「城市水道公園」名義納入大量公有土地，但後來竟改為建設「水池」、「水盤」等設施，明顯「走數」。這種名不副實的漂綠行徑削弱了重建合理性，城規會不應接受此類抽象虛構方案。 | 【4】活化後巷 妨礙社區：後巷活化計劃忽視其作為商戶社區空間的重要性。市建局舉銅鑼灣白沙道為例，無視當地實際情況差異，過分強調經濟價值而忽略商戶日常運作需求，削弱花墟商戶生存空間。 | 【5】公共設施 十年受災：重建計劃將影響大量公共設施，包括體育館、球場等停用至少8年，期間並無替代方案。若為一個不存在的「水道公園」而犧牲公眾設施，實屬不值得推行。 | 【6】扭曲民意 不盡不實：市建局聲稱重建得到民意支持，但訪問中並無清楚說明重建影響，受訪者亦不知社區設施會被佔用，反映民意基礎並不真實，令人質疑其評估結果的準確性。 | 【7】加密發展 愈來愈熱：市建局在花墟推行「地積比轉移」，建高層大樓，將進一步提高已過密的區域密度，加劇熱島效應，令市區環境更為炎熱不適，與保育和改善環境的初衷背道而馳。 | 【8】侵蝕公園 讓路豪宅：市建局可將公共休憩空間轉作住宅或商業用途，嚴重侵蝕公共空間，破壞公園休憩功能，對原有舊樓群缺乏整合規劃，反而集中發展豪宅，這種侵吞公共資源的重建策略應被制止。 | 【9】侵吞花徑 佔天光墟：重建計劃將侵佔花墟徑和界限街步行徑，令漁商販失去營商環境，「天光墟」文化遺產將消失，花墟原有的「烏魚花香」將變為「烏花香」，破壞原有生態文化。

姓名 (全名) Full Name

Lai yuk uee

身份證/護照號碼 (頭四位字母數字) HKID/Passport (First 4 alphanumeric character)

電郵地址 Email address

Representation Number:

TPB/R/S/K3/URAS/1-R194

Submission Number:

TPB/R/S/K3/URAS/1-S150

旺角洗衣街/花墟道重建方案(YTM-013)公眾申訴，需要你的意見！

想保留香港舊有特色

反對理由 (可選多項)

【1】花墟重建 特色喪失：花墟因社群多年有機發展，成為世界知名的旅遊區。現行重建計劃將清拆核心地段興建高密度住宅，破壞花墟整體性，難以保留原有街道活力氛圍。過去如靚帖街和波鞋街的重建例子顯示，保留地區特色往往只成空談。 | 【2】重建範圍 標準任意：現行重建範圍標準不明，重建優先考量市建局財務利益而非實際需要。多數建築近年已維修完備，並無急切重建需求，而真正年久失修的建築物卻被排除在外，顯示範圍劃分不合理。 | 【3】水道公園 過橋抽水：市建局原計劃以「城市水道公園」名義納入大量公有土地，但後來竟改為建設「水池」、「水盤」等設施，明顯「走數」。這種名不副實的漂綠行徑削弱了重建合理性，城規會不應接受此類抽象虛構方案。 | 【4】活化後巷 妨礙社區：後巷活化計劃忽視其作為商戶社區空間的重要性。市建局舉銅鑼灣白沙道為例，無視當地實際情況差異，過分強調經濟價值而忽略商戶日常運作需求，削弱花墟商戶生存空間。 | 【5】公共設施 十年受災：重建計劃將影響大量公共設施，包括體育館、球場等停用至少8年，期間並無替代方案。若為一個不存在的「水道公園」而犧牲公眾設施，實屬不值得推行。 | 【6】扭曲民意 不盡不實：市建局聲稱重建得到民意支持，但訪問中並無清楚說明重建影響，受訪者亦不知社區設施會被佔用，反映民意基礎並不真實，令人質疑其評估結果的準確性。 | 【7】加密發展 愈來愈熱：市建局在花墟推行「地積比轉移」，建高層大樓，將進一步提高已過密的區域密度，加劇熱島效應，令市區環境更為炎熱不適，與保育和改善環境的初衷背道而馳。 | 【8】侵蝕公園 讓路豪宅：市建局可將公共休憩空間轉作住宅或商業用途，嚴重侵蝕公共空間，破壞公園休憩功能，對原有舊樓群缺乏整合規劃，反而集中發展豪宅，這種侵吞公共資源的重建策略應被制止。 | 【9】侵吞花徑 佔天光墟：重建計劃將侵佔花墟徑和界限街步行徑，令漁商販失去營商環境，「天光墟」文化遺產將消失，花墟原有的「烏魚花香」將變為「烏花香」，破壞原有生態文化。

姓名 (全名) Full Name

KWOK SZE WAI

身份證/護照號碼 (頭四位字母數字) HKID/Passport (First 4 alphanumeric character)

電郵地址 Email address

Representation Number:

TPB/R/S/K3/URA5/1-R195

Submission Number:

TPB/R/S/K3/URA5/1-S151



旺角洗衣街/花墟道重建方案(YTM-013)公眾申訴，需要你的意見！

花墟作為香港一個長久以來都刈火在的，有名的景點，實在不用重建

#### 反對理由 (可選多項)

【1】花墟重建 特色喪失：花墟因社群多年有機發展，成為世界知名的旅遊區。現行重建計劃將清拆核心地段興建高密度住宅，破壞花墟整體性，難以保留原有街道活力氛圍。過去如禧帖街和波鞋街的重建例子顯示，保留地區特色往往只成空談。 | 【4】活化後巷 妨礙社區：後巷活化計劃忽視其作為商戶社區空間的重要性。市建局舉銅鑼灣白沙道為例，無視當地實際情況差異，過分強調經濟價值而忽略商戶日常運作需求，削弱花墟商戶生存空間。 | 【5】公共設施 十年受災：重建計劃將影響大量公共設施，包括體育館、球場等停用至少8年，期間並無替代方案。若為一個不存在的「水道公園」而犧牲公眾設施，實屬不值得推行。 | 【6】扭曲民意 不盡不實：市建局聲稱重建得到民意支持，但訪問中並無清楚說明重建影響，受訪者亦不知社區設施會被佔用，反映民意基礎並不真實，令人質疑其評估結果的準確性。 | 【7】加密發展 愈來愈熱：市建局在花墟推行「地積比轉移」，建高層大樓，將進一步提高已過密的區域密度，加劇熱島效應，令市區環境更為炎熱不適，與保育和改善環境的初衷背道而馳。 | 【8】侵蝕公園 讓路豪宅：市建局可將公共休憩空間轉作住宅或商業用途，嚴重侵蝕公共空間，破壞公園休憩功能，對原有舊樓群缺乏整合規劃，反而集中發展豪宅，這種侵吞公共資源的重建策略應被制止。 | 【9】侵吞花徑 佔天光墟：重建計劃將侵佔花墟徑和界限街步行徑，令漁商商販失去營商環境，「天光墟」文化遺產將消失，花墟原有的「烏魚花香」將變為「烏花香」，破壞原有生態文化。

姓名 (全名) Full Name

胡樂恆

身份證/護照號碼 (頭四位字母數字) HKID/Passport (First 4 alphanumeric character)

電郵地址 Email address

Representation Number:

TPB/R/S/K3/URAS41-R196

Submission Number:

TPB/R/S/K3/URAS41-S152

旺角洗衣街/花墟道重建方案(YTM-013)公眾申訴，需要你的意見!

花墟是居港外籍人士、中上收入人士、較富裕退休人士經常到訪購買鮮花的地方，是一個「說好香港故事」的極好榜樣，政府應審慎規劃反對理由 (可選多項)

**【2】重建範圍 標準任意：** 現行重建範圍標準不明，重建優先考量市建局財務利益而非實際需要。多數建築近年已維修完備，並無急切重建需求，而真正年久失修的建築物卻被排除在外，顯示範圍劃分不合理。 | **【3】水道公園 過橋抽水：** 市建局原計劃以「城市水道公園」名義納入大量公有土地，但後來竟改為建設「水池」、「水盤」等設施，明顯「走數」。這種名不副實的漂綠行徑削弱了重建合理性，城規會不應接受此類抽象虛構方案。 | **【6】扭曲民意 不盡不實：** 市建局聲稱重建得到民意支持，但訪問中並無清楚說明重建影響，受訪者亦不知社區設施會被佔用，反映民意基礎並不真實，令人質疑其評估結果的準確性。 | **【7】加密發展 愈來愈熱：** 市建局在花墟推行「地積比轉移」，建高層大樓，將進一步提高已過密的區域密度，加劇熱島效應，令市區環境更為炎熱不適，與保育和改善環境的初衷背道而馳。 | **【8】侵蝕公園 讓路豪宅：** 市建局可將公共休憩空間轉作住宅或商業用途，嚴重侵蝕公共空間，破壞公園休憩功能，對原有舊樓群缺乏整合規劃，反而集中發展豪宅，這種侵吞公共資源的重建策略應被制止。 | **【9】侵吞花徑 佔天光墟：** 重建計劃將侵佔花墟徑和界限街步行徑，令漁商販失去營商環境，「天光墟」文化遺產將消失，花墟原有的「烏魚花香」將變為「烏花香」，破壞原有生態文化。

姓名 (全名) Full Name

Catherine

身份證/護照號碼 (頭四位字母數字) HKID/Passport (First 4 alphanumeric character)

電郵地址 Email address

Representation Number:

TPB/R/S/K3/URA5/1-R197

Submission Number:

TPB/R/S/K3/URA5/1-S153

旺角洗衣街/花墟道重建方案(YTM-013)公眾申訴，需要你的意見!

強烈反對重建花墟，影響民生，影響生計

#### 反對理由 (可選多項)

【1】花墟重建 特色喪失：花墟因社群多年有機發展，成為世界知名的旅遊區。現行重建計劃將清拆核心地段興建高密度住宅，破壞花墟整體性，難以保留原有街道活力氛圍。過去如禧帖街和波鞋街的重建例子顯示，保留地區特色往往只成空談。 | 【2】重建範圍 標準任意：現行重建範圍標準不明，重建優先考量市建局財務利益而非實際需要。多數建築近年已維修完備，並無急切重建需求，而真正年久失修的建築物卻被排除在外，顯示範圍劃分不合理。 | 【3】水道公園 過橋抽水：市建局原計劃以「城市水道公園」名義納入大量公有土地，但後來竟改為建設「水池」、「水盤」等設施，明顯「走數」。這種名不副實的漂綠行徑削弱了重建合理性，城規會不應接受此類抽象虛構方案。 | 【4】活化後巷 妨礙社區：後巷活化計劃忽視其作為商戶社區空間的重要性。市建局舉銅鑼灣白沙道為例，無視當地實際情況差異，過分強調經濟價值而忽略商戶日常運作需求，削弱花墟商戶生存空間。 | 【5】公共設施 十年受災：重建計劃將影響大量公共設施，包括體育館、球場等停用至少8年，期間並無替代方案。若為一個不存在的「水道公園」而犧牲公眾設施，實屬不值得推行。 | 【6】扭曲民意 不盡不實：市建局聲稱重建得到民意支持，但訪問中並無清楚說明重建影響，受訪者亦不知社區設施會被佔用，反映民意基礎並不真實，令人質疑其評估結果的準確性。 | 【7】加密發展 愈來愈熱：市建局在花墟推行「地積比轉移」，建高層大樓，將進一步提高已過密的區域密度，加劇熱島效應，令市區環境更為炎熱不適，與保育和改善環境的初衷背道而馳。 | 【8】侵蝕公園 讓路豪宅：市建局可將公共休憩空間轉作住宅或商業用途，嚴重侵蝕公共空間，破壞公園休憩功能，對原有舊樓群缺乏整合規劃，反而集中發展豪宅，這種侵吞公共資源的重建策略應被制止。 | 【9】侵吞花徑 佔天光墟：重建計劃將侵佔花墟徑和界限街步行徑，令漁商販失去營商環境，「天光墟」文化遺產將消失，花墟原有的「烏魚花香」將變為「烏花香」，破壞原有生態文化。

姓名 (全名) Full Name

溫勇民

身份證/護照號碼 (頭四位字母數字) HKID/Passport (First 4 alphanumeric character)

電郵地址 Email address

Representation Number:

TPB/R/S/K3/JURA5/1-R198

Submission Number:

TPB/R/S/K3/JURA5/1-S154

旺角洗衣街/花墟道重建方案(YTM-013)公眾申訴，需要你的意見!

花墟是香港花藝行業的重要命脈，是支持本地花店運作和花藝師日常購買花藝原材料及工具的地方，若重建方案不恰當，將會嚴重打擊到本地花藝及婚禮行業，對本港經濟造成負面影響！

反對理由 (可選多項)

【1】花墟重建 特色喪失：花墟因社群多年有機發展，成為世界知名的旅遊區。現行重建計劃將清拆核心地段興建高密度住宅，破壞花墟整體性，難以保留原有街道活力氛圍。過去如薈帖街和波鞋街的重建例子顯示，保留地區特色往往只成空談。 | 【5】公共設施 十年受災：重建計劃將影響大量公共設施，包括體育館、球場等停用至少8年，期間並無替代方案。若為一個不存在的「水道公園」而犧牲公眾設施，實屬不值得推行。 | 【9】侵吞花徑 佔天光墟：重建計劃將侵佔花墟徑和界限街步行徑，令漁商販失去營商環境，「天光墟」文化遺產將消失，花墟原有的「烏魚花香」將變為「烏花香」，破壞原有生態文化。

姓名 (全名) Full Name

鄧彥怡

身份證/護照號碼 (頭四位字母數字) HKID/Passport (First 4 alphanumeric character)

電郵地址 Email address

Representation Number:

TPB/R/S/K3/URA5/1-R199

Submission Number:

TPB/R/S/K3/URA5/1-S155

旺角洗衣街/花墟道重建方案(YTM-013)公眾申訴，需要你的意見!

多區市民已習慣經常到花墟消費，重建不但破壞原有消費圈模式和社區文化特色，亦不見得帶來新但幾乎一式一樣的商廈顯得更得更有文化價值。

反對理由 (可選多項)

**【1】花墟重建 特色喪失：** 花墟因社群多年有機發展，成為世界知名的旅遊區。現行重建計劃將清拆核心地段興建高密度住宅，破壞花墟整體性，難以保留原有街道活力氛圍。過去如禧帖街和波鞋街的重建例子顯示，保留地區特色往往只成空談。 | **【2】重建範圍 標準任意：** 現行重建範圍標準不明，重建優先考量市建局財務利益而非實際需要。多數建築近年已維修完備，並無急切重建需求，而真正年久失修的建築物卻被排除在外，顯示範圍劃分不合理。 | **【4】活化後巷 妨礙社區：** 後巷活化計劃忽視其作為商戶社區空間的重要性。市建局舉銅鑼灣白沙道為例，無視當地實際情況差異，過分強調經濟價值而忽略商戶日常運作需求，削弱花墟商戶生存空間。 | **【5】公共設施 十年受災：** 重建計劃將影響大量公共設施，包括體育館、球場等停用至少8年，期間並無替代方案。若為一個不存在的「水道公園」而犧牲公眾設施，實屬不值得推行。 | **【6】扭曲民意 不盡不實：** 市建局聲稱重建得到民意支持，但訪問中並無清楚說明重建影響，受訪者亦不知社區設施會被佔用，反映民意基礎並不真實，令人質疑其評估結果的準確性。 | **【7】加密發展 愈來愈熱：** 市建局在花墟推行「地積比轉移」，建高層大樓，將進一步提高已過密的區域密度，加劇熱島效應，令市區環境更為炎熱不適，與保育和改善環境的初衷背道而馳。 | **【8】侵蝕公園 讓路豪宅：** 市建局可將公共休憩空間轉作住宅或商業用途，嚴重侵蝕公共空間，破壞公園休憩功能，對原有舊樓群缺乏整合規劃，反而集中發展豪宅，這種侵吞公共資源的重建策略應被制止。 | **【9】侵吞花徑 佔天光墟：** 重建計劃將侵佔花墟徑和界限街步行徑，令漁商販失去營商環境，「天光墟」文化遺產將消失，花墟原有的「烏魚花香」將變為「烏花香」，破壞原有生態文化。

姓名 (全名) Full Name

Kong Ka Yee

身份證/護照號碼 (頭四位字母數字) HKID/Passport (First 4 alphanumeric character)

電郵地址 Email address

Representation Number:

TPB/R/S/K3/JURA-1-R200

Submission Number:

TPB/R/S/K3/JURA-1-S156